朝鮮日報 夕刊 三日(火)

# 海軍縮少豫備會議開幕

## 大艦巨砲主義로 英政府突然豹變

### 地中海上의英伊對峙가原因?

### 英米共同戰線整備

【倫敦二日發聯合】日本全權團의 倫敦到着으로 海軍縮少本會議는 마침내 折衝을 開始하게되엿는데 英國政府는 突然單艦噸數에 關한從來의 主張을 變更하야 大艦巨砲主義로 轉向하게되는事實이잇는데 會議의 形勢도 豫備會談當時와 顯著히 相違되게되엿다 即 英國政府는 華府倫敦兩海軍條約에 代位할 新海軍協定에잇서서 적어도 質的制限의 持續乃至强化를期하고 主力艦에 對하여는 單艦噸數 最大限 二萬六千噸備砲口徑十二吋를 提議하엿스나 最近地中海上에잇서 伊太利空軍과 對抗하게된 結果 主力艦의 單艦噸數를 三萬噸以上으로 할方針을決定한것이라고 解釋된다 英國政府가 再次大艦主義로 變更한理由는 左와如하다

一、英國政府에서는 建艦費의 節約減少와 또 日本政府의 主張을 考慮하야 主力艦의 單艦噸數二萬六千噸을 主力艦으로할 方針이엿스나 地中海上에서 伊太利空軍과의 對峙에 當面한結果 從來의 方針을 變更할수바게업게되엿다

一、空軍部隊의 爆擊에 對抗할수잇도록 甲板의 裝備를 充實히하고 또 强力한 砲彈이 附近水中에서 炸裂할 境遇 損害를 受하지안도록 艦側의 裝甲을 强化하는데잇서서도 軍艦噸數三萬噸以上이 必要한것 一方米國政府에서도 渡洋作戰의 必要上 어데까지 大艦巨砲主義를 堅持하야 主力艦에 對하여는 華府條約第五條에 基하야 基準排水量三萬五千噸以上을 主張하고잇는데 英國의 轉向에 依하야 英、米兩國政府는 質的으로 制限內容에 對하야 完全히 共同戰線을 펴게된 結果가 되엿는바 結局英國政府는 建艦費의 節約과 國防上의 必要와를 適當히 按配하야 折衷案으로主力艦의 單艦噸數를 三萬二千噸으로 制限할 意向이라고 解釋된다 米國政府는 大體로 右提議에 異議업스리라고 解釋된다

호어外相 (英)몬셀海相 / 데비스全權 (米)스탠드레提督 / 永野全權 (日)永井大使

### 永野全權스테이트멘트

【倫敦二日發電通】倫敦軍縮會議 日本全權永野大將은 倫敦에到着하는 直後日本人記者團에게 左와如한 스테이트멘트를 發表하엿다

今回의 軍縮會議에잇서서는 難局에 邁進할것을 覺悟하고 잇스나 日本의 主張을 貫徹하기爲하야 決意한바가잇다 余의任務가成功하도록 日本國民의 一致支援을 要望하여마지안는다

羅馬市民讀本第一課 伊太利軍에占領된 티그레州의 에디오피아土人들이팟시스트式敬禮法을 演習하는光景이다

## 共通最大限決定 旣定方針에邁進

### 前回豫備會談爾來日本主張은秋毫도不變 永野全權決意表明

【倫敦二日發聯合特派員】永野全權은 二日宿舍구로브나 하우스에서 會議에 臨할方針에關하야 이러케말하엿다

日本政府는 어듸까지 兵力量의共通最大限을決定하야徹底的 軍縮을 達成하려는 決意로 이大方針에는微塵의 에누리도 업다 豫備會談以來 日本政府의 主張은 秋毫도 變치 아넛다 要는 日本政府의 主張을 堅持함에 잇다 最後的 努力을 傾注하야 國民의 期待에 副할 決心이다

### 軍縮全權一行 二日倫敦에到着

【倫敦二日發電通】軍縮會議 日本全權 永野大將、永井大使一行은 二日 午後三時二十五分(日本時間 三日 午前零時二十五分) 도버港으로부터列車로 倫敦 빅토리아驛에 到着 제임스·크레기參事官及 藤井代理大使以下 在留日本人 多數는 盛大한 出迎을 하엿다 一行은 直時 그로브나·호텔에 入하엿는데 同夜는 藤井代理大使 官邸의 歡迎宴에 臨할터이다

### 和協에對한 聯盟側見解

【쥬네브三日發聯合】十二日十八人委員會를 目前에두고 十八人委員會議長 바스콘세로스氏는 終始 理事會議長 키나스氏와 緊密한 連絡을取하야 事態의推移를注視하면서 委員會의 方針에 關하야 刻刻으로 妥協을 遂하고잇다 聯盟側에서는 五日別隻次로 瑞西旅行에 오른 호어英外相과 라발佛首相과의間에 行할會見에 多大한期待를가지고 이會見에서 今日까지의 和協折衝의 總決算이 成立되리라고 觀測하고 잇다 但聯盟當局은 今日의 事態收拾의 關鍵을 掌握한이는 못솔리니首相以外에는 업고 伊太利側이 和協에 關한 新提案을提出하든가 英佛兩國專門家間에 協議된 和協提案支持態度를 明白히하는以外에는 和協工作促進의途는 全然업는바 聯盟은 對伊制裁의 强化를 決意할수밧게 업스리라고觀測된다

## 對伊石油禁輸 英佛意見一致

【倫敦二日發電通】確聞하면 英佛兩國政府間에는 對伊石油禁輸에對하야 이미完全意見이一致되엿다 即 十八國委員會는 來十二日에 開催될터인데 石油禁輸가 可決되면 直時實行하기로 英國政府當局도 確約을 與하고잇다

### 英佛協力· 英閣議意見一致

【倫敦二日發電通】英國政府特別閣議는 二日午後三時五分 다우닝街首相官邸에서 招集되엿다 閣議招集目的에 關하야 政府側에서는 三日議會再開時 國王으로부터下賜하신 勅語를 閣僚에게 披露하기爲함이라하나 右目的以外에 對伊石油禁輸問題、英佛의 斡旋에 依한伊에和協問題가 論議된것이라고 解釋된다 即 閣僚多數의 意向은 못솔리니伊首相이 戰爭行爲를 中止하고 合理的條件을提示하야 英佛의斡旋을求하여올때에는 對伊石油禁輸는 延期할수잇다고한다 一方三日下院에서는 라발佛內閣의運命에關하야 豫斷을나리기를 避하고잇스나 如何튼 英佛의協力에 依하야 못솔리니伊首相에對하야 和協新提案을 提出하기로 意見一致되엿다

### 에軍하랄을撤退

【쥬네브三日發聯合】에디오피아外相 헤루이氏는 聯盟事務總長에게 次와如히 通告하엿다

에디오피아皇帝하일레셀라시에 一世는 非戰鬪員이 伊太利軍의 空襲을 避하기爲하야 하랄로부터 全軍을 撤收하기로 決定하엿다

### 何應欽氏一行保定着

【保定二日發電通】何應欽氏一行은 二日午後八時二十四分 戰軍로 開封으로부터 保定에 到着하엿다 鄭州를 經由하고 商震河北省主席을 爲始하야 省政府職員의 出迎을받아 直時省政府로 入하야 商震氏及各代表者와 會見하엿다

## 伊、東阿遠征軍 犧牲者數를發表

### 死者四百八十餘名

【羅馬二日發聯合】伊太利政府는 去一月一日以降 十一月三十日까지의 에디오피아遠征軍犧牲者에 對하야 左와如히公表하엿다

死者 四七〇

內將校下士兵卒 二四一

勞働者 二二九

十一月中死者合計 八三

(內將校戰死四名 病死一名下士兵卒戰死三名 病死四十名 勞働者死者無 病死者三十五名)

## 『天津來訪無用 身邊危險保障難期』

### 何應欽氏의天津訪問阻止次 公安局長何氏를威脅

【天津二日發電通】天津公安局長 劉玉書氏는 二日夜保定의 何應欽氏에게 左의電報를 發하엿다 貴下의 北上하나 北中事態는 못처럼 貴下의 힘으로는 大勢를 阻止하기不可能할만큼 緊迫되여잇슴으로 天津에 오드라도 何等어들것이 업슬뿐더러 境遇에依하여는 身邊에 危險을保障할수업스니 友誼上 特히往訪을 促하는바이다

### 北中自治問題 佛蘭西에呼訴

【巴里二日發聯合】巴里駐剳中國代理大使蕭繼榮氏는 二日 外務省에 라발首相을 訪問하고 北中事情을 開陳하야 自治運動의 裏面에 他國人이 介入하엿다는旨를 訴하엿다 蕭代理大使는 何等公式文書를 提示하지안코 口頭로서 提議함에 그첫스나 佛國外務省은 中國政府가 北中情勢에對하야 聯盟에 提訴할 意圖가안닌가 觀測되다

## 天津單獨의 劃期的事態展開?

### 劉公安局長多田司令官訪問

【天津二日發電通】天津公安局長 劉玉書氏는 二日午後多田司令官을 訪問하고 時局의 緊迫에 伴하는 各般情勢를 報告하고 天津의 治安維持及 今後展開될局面에 對한 對策等에對하야 日本軍部의 諒解를 懇請하엿다 이에對하야 多田司令官은 極力激勵한 模樣인데 北平方面自治派의態度가 緩慢되면 天津은 單獨히 劃期的新事態에向하야 邁進할 氣運이 去益 濃厚하게되엿다

### 宋氏保定行終始否定

【北平二日發聯合】平津衛戍司令宋哲元氏 最近의 動靜에 關하야 當地關係當局은 對日關係를 考慮하야 絶對秘密에 附하고잇는데 宋哲元氏의 保定行에 對하야 終始 此를 否定하고 極度로 警戒하는態度를 取하고잇다

### 一中全豫備會議 討議方針을決定

【南京二日發聯合】第五期第一次中央執監全體會議는 二日午前十時開會式 擧行後 于右任氏主席下에 豫備會議를開하고 左記四項目을 決定한다음 討議二十分後 散會하엿는데 三日午前九時半부터 會議를開催할豫定이다

一、主席團은 蔣介石氏以下十名을 推薦할것

一、秘書長은 葉楚傖氏

一、提案은 黨務 政治 經濟敎育 軍事의五委員會를 組織하야 分別審査할것

一、全體會議의 會期는 三日乃至五日로할것

## 最高首班者에는 閻錫山氏를推擧

### 北中五省軍政外交統轄

【北平三日發電通至急報】中央政府가 北中局面轉換을 期하야새로設置하려하는 新機關의 最高首班者에는 閻錫山氏를 推擧하기로 內定되엿다는 說이 傳한다 即 華北行政委員會의 組織이 成立되면 그委員長으로北中五省의軍政外交를統轄하리라한다

## 中央、自治其他三角折衝開始

### 熊、陳兩氏北平着

【北平三日發電通至急報】何應欽氏와 同行한 江西省主席熊式輝氏는 何應欽氏의 代表로 三日朝保定으로부터 來平하야 即時宋哲元氏를 訪問하엿다 그리고 一行과 徐州에서 나누여 天津으로 赴한 福建省主席陳儀氏는 二日夜 來平하야 三日朝 日本側關係方面을 歷訪하엿다 自治派와 中央派와 關係方面과의往復折衝이 漸次緊張을 呈하여잇다

### 定例閣議

【東京電話電通】三日 定例閣議는 午前十時二十分부터 首相官邸에서 開會、岡田首相以下 全閣僚出席하야 爲先 高橋藏相으로부터 明年度豫算編成도 停滯업시完濟되여 各相의 協力精神이發揮된것은 實로 歡喜하는바이다 詳細한 計數에 關하여도 大藏事務當局에서 大體整理를 終了하엿다는旨를 報告한다음 廣田外相、川島陸相으로부터 各其外務、陸軍兩當局에 達한 情報에 基하야 北中問題最近의 情勢에 關한 報告가잇고 最後에 岡田首相으로부터 山本條太郎 平生釟三郎兩氏를 貴族院令第一條第四號에 依하야 勅選議員에 奏選하기바란다는旨를 諮한바 全閣僚 此에 贊成하야 直時 上奏御裁可手續을 取하기로하고 同十一時二十分散會하엿다

### 人事·集會

**拓相閣議前首相會見**

【東京電話電通】兒玉拓相은 三日定例閣議前午前九時五十分 永田町首相官邸에 岡田首相을 訪問하고 植民地豫算及 滿洲移民會社問題에 對하야 懇談하엿다

▲柳生圖書課長 三日午後三時東京에出張一週間豫定

▲金秉致氏(新義州實業家)數日前入京 嘉會洞一八留宿

## 海軍軍縮會議와 그前途 (十六)

### 英의質的制限案 日本은此도拒否

雲崗生

英國의 建艦宣言案은 以上으로 說明한바와갓거니와 이제 이案을 英國政府가 文面으로 各國政府에 明示한바에 依하면 如左하다。

『比率主義는 어떤 몇 나라의 矜持(自尊心)를 傷할 憂慮가 잇는故로 今番、會議에서는 一九三七年부터 一九四二年까지의 建艦計畫의 自主的宣言을 討議의 基礎로 하고십다。計畫期間 六個年이 너무 길다면 二個年으로 해도 조타。』

그리고 前揭記는 英國政府가 지난八月十一日附 對佛伊覺書竝히 지난九月二十八日附會議非公式招待狀으로 明示한바中에서의 此案에 關한 骨子다。

그러데、英國政府가 오는 本會議에 提出하리라고 豫期되는 海軍軍縮案은 前記建艦宣言案外에 또한가지 案이 잇스니、그것은 即、所謂、質的制限案이라는것이다。

海軍軍備에 잇서서 質이란 艦型의 大小와 備砲口徑의 長短을 指稱하는것이라는 말은 旣述로 이미 說明한바어니와 艦型의 大小는 單艦噸數의 多寡에 依하야 決定 되는것이니까 여기 말하는 質的制限의 要點은 (一)單艦噸數를 주리자。(二)備砲口徑을 前보다 짜르게하자의 두가지를 그骨子로 하는것이다。

그러면 英國이 오는 本會議에 잇서서 前記、建艦宣言案과 同時에 提出하리라고 豫期되는 所謂、質的制限案은 어떠한 具體的內容을 가진것이냐하면 그것은 다음과갓다。

『主力艦의 單艦噸數를 華府條約의 三萬五千噸으로부터 二萬五千噸으로、同備砲口徑을 十六吋로부터 十二吋로、航空母艦의 單艦噸數를 從來의 二萬七千噸으로 부터 二萬二千噸으로、同備砲口徑을從來의 八吋로부터 六·一吋로、巡洋艦의 單艦噸數를 從來의 最大限一萬噸으로부터 七千六百噸으로、同備砲口徑을 從來의 最大限八吋로부터 六·一吋로 各各縮減하자。』

이러케하면 主力艦、航空母艦、巡洋艦의 三種艦船의 (一)艦型이 現行兩海軍條約에 依하야 만든것보다 훨신 적어 지고、또한 同備砲도 훨신 적어 진다。

그러면 如斯히 主要艦種의 單艦의 大量 훨신 적게 하며、同備砲도 훨신 적게 만드는것은 軍縮目的達成上으로 보아서는 어떠한 效果를 내는것이냐? 하면 그것은 簡單히 말하야 그러케 함으로써 艦艇의 攻擊力을 大히 減殺시킨다는말이다。旣述한바와가치 戰爭防止의 一事는 彼 國際平和維持와 國民負擔輕減과 아울너서 軍縮의 三大目的의 하나다。그러데、兵器의 攻擊力을 크게 減殺시키는것은 戰爭防止의 目的達成上 크게 有効한것이다。海軍軍縮에 잇서서 그 攻擊力을 減殺시키는데는 (一)一切로 攻擊性을 가진 艦艇은 全然 廢止해 버리거나 그러치 안으면 (二)攻擊性을 가진 艦船의 艦型을 적게 하며、同備砲口徑을 짜르게 하는 두가지 길밧게 업다。日本이 主力艦及航空母艦의 全廢를 主張하는것、又는 英米가 潛水艦의 全廢를 主張하는것은 말하면 以上 第一의 方法에 屬하는것이오、今番、英國이 그所謂、質的制限案으로서 主力艦、航空母艦、巡洋艦의 艦型을 縮減하며、同備砲口徑을 縮小할것을 主張하는것은 前記第二의 方法에 屬하는것이다。그러고、이 艦型及備砲口徑縮少의 提案은 第一의 攻擊性艦船全廢案에 比하면 徹底치 못한 것이라는 譏謗을 免치못할것이나 그래도 軍縮目的達成의 見地로보아 猶勝乎無(업는것보다 낫다)라고 할것이다。

그러데 小는 大를、小量은 大量을 兼하지못하지마는 大는 小를、大量은 小量을 兼한다。換言하면 艦型及備砲縮少案(英國의 質的制限案)은 全廢案을 兼하지못하지마는 全廢案은 艦型及備砲縮少案을 兼한다。이런理論으로 간다면 主力艦及航空母艦에 잇서서 全廢를 主張하고잇는 日本은 今番英國의 質的制限案에 贊成해야 올타。그러나 日本은 英國의 이案에도 還然히 贊同하는빗을 보이지 아니한다。그理由는 어디잇스냐? 하면 英國의 此案은 그裏面에 我欲을 채우려는 野心이 잇기때문이다。그野心이란 무엇이냐하면 『一國保有의 總噸數를 그냥 두고 單艦噸數만 縮少하면 거기서 剩餘噸數가 나온다。그 剩餘噸數를 가지고、英國은 多年 希望해 오던 巡洋艦七十隻案을 實現하겟다。』하는것이 即、英國의 숨은 뜻이다。故로 日本은 量的制限을 隨伴치 아니한 質的制限은 從히 他國의 軍備를 有利케 하는데 不過한것이라하야 英國의 質的制限에도 還然히 贊同하는 빗을 보이지 안코 잇다。(繼續)

## 八面鋒

對伊石油禁輸制裁案實施에 加奈陀가 反對態度를 取한다고 聯盟當局이 大驚。

◇聯盟보다는 차라리 英國이놀날일아닌가、石油란 元來기름이니 새이고 흘는것도 免키는 어려운일。

◇갈팡질팡하는 北中時局、自治도아니고 獨立도아니고 그야말로 不卽不離의 두루뭉수리가되는모양。

◇急하면 慢慢的이란 中國人의 特性、蔣中正의 中心이 얼마나 무궁할것도 드러다 뵈는노릇。

◇世界第一富國인 米國도 國債가 約六百億圓、그리고도 失業者가 一千二百萬。

◇日本의國債도 新年度에는 百億圓을 突破할모양이니、全人口比로보면 每人압에百圓式。

◇이數字로보다하면 債務만갓는나라가 富한나라인듯、個人도 富者되라면 빗만히 지는것이한 方法인가。


도음을바들자누구뇨

도와주려는 자가업는것을 한탄하는 일도 세상에 적으나 만흔것이다 그러나도와주려고 하여도 도음이 되지 안는 일도 적잔흔것이다 도음이란 주는자가 업는것도 걱정이 되려니와 밧는자가 업는것도 걱정이다 주는자와 밧는것 두가지가 합하여야 성립되는것이다 그런고로 『예수』 당시에 병든자가 만핫겟스나 자기의 병을 병으로 알고 미듬으로 나온자 외에는 고침을 밧지 못하엿고 따라서 귀먹어리되지 안흔자 외에는 권고하여주지 안흔것이고 소경되지 안흔자 외에는 보게하여주지 안흔것이다 죄진자 외에는 사하여주지 안흔것이고 어리석은자 외에는 지혜를 주지안흔것이다 당신은 과연 아모데도도 을 바들 필요가 업는줄 아나뇨 그 무엇에 도음을 요구하는기 이에 대한 질의를 뜻하시는이는 京城 鍾路 朝鮮耶穌敎書會 編輯室로

朝報案內

恩給 低利即時立替 京城鍾路五ノ三一番地 京城師範學校北川邊 電話所

求婚 親友某氏三十五歲 通化地方開業한 醫師相當處求婚하고 再婚亦可오니有意淑女略歷通知即本人直接相議케함 滿洲輯安縣小荒溝 朴化成

金儲 スメル延長機 製菓子機 最新式特許 カタログ呈 穀物膨脹機 大阪西淀川區浦江北二中 石樫製造機械所

趣味와實益의매추래이 僅少한場所와小資本으로小禽飼育의滋味를보면서利益이남는다 中雛 產卵始 一羽八十五錢 親鶉 一雄二雌組 一九圓 一式有食 食鶉一羽三十錢(但五羽以上) 食卵五十個入一箱一圓○錢 中區牧野町池田 名古屋養鶉園

昌信旅館 京城貫鐵洞一三六 電光二四六二番

鳥捕網 極上絹絲製(小鳥用) 貳間 參間 五間 京城明治町二丁目派出所前 漁具 御商 秋岡商會 電話本局(2)四三九〇 振替京城二一、一五六 定價表進呈

無資金求職指導 無職青年男女 安東縣五番地 文錢堂으로照會

全南光陽郡玉谷面 白一金鑛 賣買代金五拾萬圓(詳細來議) 慶南河東邑內二、四四八 徐白 尹昌東一

콜럼비아·레코-드 恨만흔身勢 蔡奎燁 世界第一 콜럼비아蓄音器

뉴-코리아레코-드 인사의말(特別新譜) 日氣가 매우차젓습니다 여러분의 健康을 삼가히비나이다 이번 本社에서 新設하고 在東京朝鮮人音樂家協會를 中心삼아 新界의 一流藝術家를 網羅하야우리손으로된 唯一한레코-드를여러분께밧치게되엿습니다 스스로기버하오며 아프로만이채쭉질하고 사랑하여주옵소서 京城府本町一丁目五一 코리아洋行 白

H.1007 映畫「春風」主題歌 恨만흔埠頭 金蘭芳

재즈송 모던서울 流線型時代 金一聲

독창 오! 누가아느냐 마음을? 安基永 一〇五

映畫春風主題歌 옛追憶 林貞一 一〇〇七

春香歌 春香이그네뛰는데 李道令合致敬살피는데 李花中仙 一〇〇八

流行歌 어기여차노저어라 蔡小雲 一〇一〇

H.1010 流行歌 靑春의봄 林良一 金蘭芳

豫告 赤盤 朝鮮樂界의最高權威 바리톤 金文輔氏 소푸라노 朴景嬉孃 빠스 張飛君 黑盤 日本松竹歌劇界의花形 流行歌手 宋京子孃 朝鮮民謠歌手 이나은·스타- 金明子孃 流行歌界의寵兒 재즈싱거 王白笑君 特約店募集 保證金不要

第一劇場 十二月三日부터 大公開 時代劇 鬼三人旅 血淚篇 沈默

眼と耳の新聞 無軌道 爺水道屋の巻 コロンビヤ映畫

浪花館 麗人社交場 謎の泥人形

櫻井町 黃金館 チャップリンの街の燈 裁かれる處女

◇出廷한重要被告 上으로부터 權泰山 金東弼 高河鯨 金應洙 李鍾立 劉泰順 金鳳弼

# 開廷劈頭被告發言 裁判長에要求提出

## 權泰山이十七個條를陳述

## 今日間共控訴審開廷

전 피고 이백륙십일명에 사형수만 스물두명이나되는 간도공산당(間島共産黨)의 공소공판은 드듸어삼일 오전 열한시 이십오분 경성복심법원 제이호법정에서 적(荻)재판장담임 향천(香川)검사 립회 관선과 민선의 변호사 십삼명열석 정사복 경관 이십여명과 십여명간수의 삼엄한 경계아래개정이되엇다 개정보다 압서 동 열시 피고스물여섯명은 두대의 형무소자동차에 실리어 즉시 법정으로 드러와가지고 법정에서 한시간 이십오분이나 기다리엇다。 그리하야 동 열한시이십오분 재판장이하 착석을하고 정례대로 피고들의 주소 성명을 일일히 뭇고나서 피고일부를 분리할것과 사일오전열시부터에 다시 공판을 속행하겟다는 재판장의 선언이잇자 피고 권태산(權泰山)이 일어서서 『이 공판이 잘 진행되기를 바라기는 피고들이나 재판관이나 일반일것이다 그런데 그리하자면 중국공산당원인우리 피고의 의사를 존중하야 이러한 요구를드러주어야한다』고하며 십칠개조 요구조건을 말하자 다른피고들도 소래를 질러 공소후 이개년을 독감에서 살다가 세상에 나온 그들은 극히흥분되여보이엇다

# 職業은無職이냐 잇소○○運動이요

## 點名에有職이라고하는被告들

## 裁判長分離審理宣言

별항 간도공산당사건의 피고들 가운데 개정즉후 주소성명 직업들을 재판장이 무를때에 주현갑(周現甲)리동선(李東鮮) 김광묵(金光默) 권태산(權泰山)박익섭(朴翼燮)등 다섯명은 재판장으로부터 『직업은? 무직이지?』하고 무르면 『아ー니 잇소 ××운동이요』 『아ー니 ××사업이요』 하는등 답변을하엿다 그리한후 립회검사로부터 공소리유설명이 잇섯고 다시 원용학(元容學)고하경(高河鯨) 차동철(車東喆)주현갑(周現甲) 김광묵(金光默)김동필(金東弼) 지련호(池運浩) 류태순(劉泰順) 허완진(許玩珍) 김응수(金應洙)로창호(盧昌浩)박익섭(朴翼燮)권태산(權泰山)리동선(李東鮮)의 열네명을 분리하야 사일 오전 열시부터 계속하고 그나머지 열두명의 기일을 추후하야 알릴것을 재판장으로부터 선언하엿다

# "올소올소"하며 廷內는暫時騷亂

## 裁判長은點名과注意뿐으로

## 開廷四十分에休廷

다음에는 재판장을 향하야 언성을놉히어가지고 계속하야 첫재사형、무기징역 절대반대 둘재 치안유지법 절대반대 셋재 방청금지 절대반대 넷재 피고회의허락 다섯재 신문기사 금지 절대반대 여섯재 관선변호사 절대반대 일곱재 우리의 예심종결서를 국제공산당과 중국공산당에게 한벌식 보낼것、여덜재 무장경관의 법정경계 절대반대 아홉재 ××××령사를 법정에 초청할것 등 열일곱가지 조건을 삽시간에 웨치고는 다시 『만일 이 요구를 들어주지아니하면 우리는 최후일각까지 공판을 밧지 아니하고 단식동맹을 하겟다』고 부르짓자 다른 피고들도 거기에 응하야 『올소』소리를 련발하엿다 이때에 재판장은 이미 폐정을 선언하고 퇴정하고 권태산은 련하야 흥분된 어조로、부르지지면서 다른피고일동과 한가지로 소요중에 간수들에게 끌리어퇴정하엿다 때는 령시오분이엇다 법정박근 유산구름이 떠돌며 금시에 눈이 내릴듯십히 하눌은 얼굴을 찡그리고 잇섯다

# 氣虛昏迷하야 一名은嘔吐

## 被告들健康極衰弱

검거된지 륙년、공소한지 이년만에 비로소 공판을 밧느라고 세상구경을 하게된 별항간도공산당의 피고일동은 법정에드러오자 용수를쓰고 쇠수갑을찬채로 한시간반이나 무류히기다리엇다 그들은 답답함을 견듸지 못하여 번가러가며 용수를 벗기 수갑을 풀어 달라고간수들에게 요구하엿스나 거절을 당하엿다 그리고 오랜 영오중에서대기(大氣)속으로나온그들은 갑작히 주위의 변화를바 틈이지 그 가운데 사、오명은 현긔를 이르키엇고 리창서(李昌瑞)는 심하여 구토까지하엿다

◇사진은 피고들의 입정광경

## 武裝警官이 廷外를警戒

간도공산당 공소공판 당일의방청석은 매우 한산하였다 그날 아츰 일즉부터 사오십명의 방청인이 재판소로 모혀들기는하엿스나 경계경관의 간섭이 너무세밀하여 대개는 도라갓고 방청석에는 친척이 단두사람、친구가 사오인뿐이엇다 그리고 법정내부는 피고한사람에 한명반의경관과 간수가 드러섯섯고 법정문밧게는 피스톨을 찬 간수、재판소주위에는 무장한 경관이 배렬되어 어마어마한 경계를 하고잇섯다

## 六回에노나서 開廷할豫定

별항과가티 주현갑(周現甲) 리동선(李東鮮) 권태산(權泰山)등 열네명은 사일부터 계속하야 오일、구일、십일일、십삼일、십륙일의 여섯회에 속행할터이요 분리된 김봉출(金鳳出)박금철(朴金哲) 민창식(閔昌植) 조동률(曺東律) 김룡진(金龍鎭) 리종립(李鍾立) 김금남(金今南) 안용손(安龍孫) 리창서(李昌瑞) 박인환(朴

(上接) 김성운(金成雲)외 열두명은 기일이 아즉 결정되지아니하엿다

# 湯飯類二錢增價

## 이십전과십오전으로

경성조선인 음식점조합(飮食店組合)에서는 요사이 물가갑시오르다 올리갑에딸아 탕반(湯飯) 떡국 가격을올려서 이십전으로 설렁탕은 십오전으로하기로 협의중이든바 지난일일본정(本町)삼정목 향방루(香芳樓)에 회원사십여명이모히여 드듸여 전기와가티 올리기로결정하야 곳시행하기로되엿다한다

# 煙突、燃料統制할 媒煙防止策具體化

## 京城府都市計畫係에서立案

## 明春、道令發布豫定

공업도시로서는 아직도 유치하기 짝이업스면서도 겨울만되면 일반조선주택의 특이한 난방장치와 또 공장등의 매연방지(煤煙防止)에대한 주의의 결핍으로 매연의도시로 화하는 경성의 매연방지는 대경성실현도 상의한 과제이므로 경성부도시계획계에서는 전번에도 이에대한좌담회를 열엇든일도 잇섯거니와 이제 그회의 협의를 기초로도시 계획게에서 아래의 각조항을따라서 구체적 방법을 연구하야 명년봄에는 실시하도록 하리라하며 그연구가 필하는대로그것을 경기도에 제시하야 매연방지규측을 도령(道令)으로서 발령하도록 할모양이다 그매연방지의 구체방법의 기초연구안으로서는 첫재 연료개선(燃料改善)ㅡ『코ー크스』중유(重油)、석탄、무연탄(無煙炭)중에서 어느것이 도시생활상 연료로서 가장 적당할가? 둘재、아궁의개선ㅡ분탄(粉炭)의 시험、자동급탄장치(自動給炭裝置)의 연구 셋재、연돌의 노피ㅡ연돌이실내에서 몃척인경우에는 실외몃척으로하는 리상형에준한연구 넷재、불때는방법ㅡ석탄을피울때에 나무를 석탄미테넛치말고연돌어구가까히 나무와 석탄을 나란히노아서 나무에서 불이 차츰 석탄으로 옴겨붓도록하는방법등이 열거되여잇다 그리고 시내수처에매연계(煤煙計)도 장치하야 공중에 포함된 매연의량을절기를 조차서 조사하리라한다

# 크機웨島向發

【광島三日發聯通】『클리퍼』크는 『광』지방시간인 사흔날 오전 네시 사십일분ㅡ일본시간으로 사흔날 오전다섯시 사십일분ㅡ『광』섬을 떠나서 『워크』섬으로 향하엿다한다。

【광島二日發聯通】도라오는 길에잇는 최이나클립퍼크는 태평양(太平洋) 표준시간인 이튼날 오전령시 사십이분ㅡ일본시간 오후다섯시사십이분ㅡ『광』섬에 도착되엿다한다。

# 拳銃가진青年 安東에四名

## 新義州警察에게檢擧

【新義州支局電話】 이일오후네시반 신의주경찰서고등계에서는 도경찰부의 응원을바더 후등(後藤)주임이하 이십여명이 국경을 넘어 안동현(安東縣)으로출동하야 맹렬한 수색을 계속한 결과 권총을가진 조선인청년수명을 데려다가 방금준렬한 취조를 진행중인데 그들은 조선××단원으로 군자금을 모집코저 모방면으로부터 수일전에 안동으로와서 조선안으로 들어오려든것이라고 한다

## 藥劑師試驗合格者

삼일오전에 시행한 약제사(藥劑師)시험실지시험에 합격한자는이일에총독부에서발표되엇는데 합격자는 다음네명이다

金一龍 尹孝鎭 金永碩 朴容觀

# 子女를任置避身

## 警察에와서痛哭하며

## 멕여살릴도리업다는아버지

## 京城保育院서救助

멧나야 멧수업는 부자의륜리도 쪼들리는 가난아페는 굴복되고 마는가? 삼일아츰 일즉이 미처서원들이 출근도 안한 동대문서에 뭉툭드다리며 눈물겨운 목소리로 『세상에 불상한 내자식을 마러기러주 나는사라갈도리가업서 할수업시 이애들을내버리고 천리만리 방랑의길을떠나니 부대마타서 잘길러주우』하고 웨치고는 업드려서 울고 잇는 사람이잇섯다 그는본적을 수원(水原)에두고 지난팔월에직업을구하야 어린애남매를 다리고 상경하야 시내충신동(忠信洞)십팔번지 량학선(梁學善)의집에 방을빌리고 사러오는 강영필(姜永弼)이라는 사람으로 그는처 김씨와의 사이에 정희(貞姬)와 광수(光洙)의 두남매를두고 근근히품파리로 끄니를이여나가든중 김씨가 작년겨울에 죽어버린다음에는 이래홀몸으로 두어린애의 호구를시켜왓스나 도저히살어갈수업서지난팔월에상경하야 전기장소에방을어더날품파리를 하며 보앗스나 [illegible]할것업고 더구나 엄동이다처 품파리일도 업서지고 마랏습으로 어름장가튼 방속에서 굶주리며 떨고우는 어린애들을 참아눈으로는 볼수업서 몃번이나 생각을 다시돌려보앗스나 이대로 죽엄을기다릴수업서 동대문경찰서에 두애를데리고와서구원해달라고 룡욕하얏는바 숙직서원도 사정이 딱하야 어쩔줄을 모르고 잇는판에 그만 다라나고마럿다 이어린애들을 할수업시 마튼 동서에서는 그들을 보호해두고 대책을 강구한결과 경경부에서 경영하는 경성보육원(京城保育院)에 의탁하기로하얏다는데 이어린애를 다려다길르고십흔 사람이 잇스면 개인에게 주어도무방하다고한다

(사진은아버지일흔남매)

# 京城에初雪

사일오후세시반에 경성에 첫눈이왓다 작년보다 이십오일 늣고 년보다 십륙일이 는다

# 鴨綠江結氷

【安東三日發電通】이삼일전부터 갑작히 치워짐을딸아 압록강(鴨綠江)류역에는 어름덩이가 떠내려와 선박항행이 두절되엇는데 삼일아침에는 철교우쪽에 전면적으로 어러서 인마가 다니기 시작하엿다 전부어른것은 작년보다 이십오일이나 빠른편이다

# 平壤에初雪

【平壤支局電話】평양에는 이일낫부터 이번겨울들어 첫눈(初雪)이내리기 시작하엿는데 평년에비교하면 이십일일이 늣고작년의 첫눈보다는 삼십구일이나 느진것이라는데 평양측후소의 긔록으로는 이러케 늣게눈이 온것이 처음이라고한다

# 天氣豫報

## 맑고때때로흐리고바람은약하다

七七四미리의 大陸高氣壓은中國黃河揚子江間에퍼지고 거기서부터 氣壓은朝鮮을거처日本本洲方面으로내리고잇다國境中部는氣壓이놉흐고 滿洲에는弱한低氣壓이잇다滿洲、朝鮮은日氣가조코 바람도弱하다 朝鮮湖南地方은흐리고 中部以南의氣溫은零度以下로내리고 昨朝보다五度內外내렷다 琉球諸島는흐리고 北風이强려 日本九州로부터關東地方까지는 日氣가조코 東北地方以北은日氣가조치못하다

昨日 最高 四度二 最低 零下三度七

今日 正午 零度二

# 婦女稧를弄絡 三萬餘圓을橫領

## 木浦에서오랫동안稧에關係中

## 稀代의女子橫領犯罪

【木浦支局電話】삼일오전다섯시 당지 경찰서 교본(橋本)사법주임은 부하형사수명과 목포(木浦)로부터온 대성동부인계(大成洞婦人稧) 간부 윤순이(尹順伊)임광옥(任光玉)을 데리고내상면 금봉리(內藏面琴峯里)에잠복하여잇든 목포부 행정(幸町)에 명만득(明晩得)의 안해박성녀(朴姓女)를 체포하여다가 취조를하고 잇는데 사건내용은 전기 박성녀는 사오년전부터 목포에잇는 쉬흔세개의 부인계의 신임을어더 계의돈을 가저다가 식리를 하여주어왓는데 그리하는동안 각게의돈 삼만팔천여원을 횡령한사실이라한다 이사건은 금년 팔월경에 한번 문제가되어 박성녀가 목포경찰에 검거되엇스나 일단무사히 석방되엇섯는데 지금으로부터 이십여일전에 박성녀는 전기 처소에와서 은신하고잇섯고 부인게에서 그를고발하야 수일전부터 행방을탐지하고 그와가티 체포된 것이라한다

# 運動競技

# 歐羅巴遠征가는 氷上三戰士

## 世界制覇의意氣橫溢

## 今朝京城들너戰地로

歐羅巴各地를 轉戰하며 젊은朝鮮의 意氣를 氷上競技로서 뽐낼 스포ー츠使節 金正淵、李聖德、張祐植三君은 世界舞臺를向하야 出征途中 今三日午前七時四十五分 京城驛着列車로 一般體育界關係者와 및 白狗滑氷俱樂部員들의 出迎裡에 入京하얏다 『워러ー스포ー츠맨캡』을 쓰고 紺色의『뿌레자코ー트』를 입은三勇士는 滿面에喜色을 띄우며 驛頭에나리니 歡迎客들에게 둘너싸여 世界制覇의 壯途에 오른 戰士다운元氣잇는 態度로 구든握手를 交換하기에 餘念이업섯다 一行은 靑木監督과 및石原、南洞、中村選手를 合하야 七名으로서 驛前 三重旅館에 行李를 풀고 金、李、張三君은 入京即時 朝鮮體育會長 尹致昊氏宅을訪問하고 敬意를表한後 京城驛食堂에서 張祐植君의 父親 張[illegible]氏의招待로 朝飯을 마치고 正午에는總督府에서 總督招待의 午餐會를 밧고 午後四時半부터 國際親和會의 歡迎會、同六時三十分부터 圖一館에서 열리는朝鮮體育會와 白狗滑氷俱樂部의 晩餐會에 臨하엿다가 四日午前三時十五分京城驛發列車로떠나同午前七時四十五分 平壤에 下車하엿다가 奉天에 直行할터인데 一行은 奉天서 合宿練習을 마치고 明春一月三日 西伯利亞經由 歐羅巴로 向할터이다 靑木監督과 選手들은 活潑한 態度로 다음과가치 遠征感想을 말하엿다

**靑木監督談** 途中 釜山 大邱等地에서 盛大한 歡迎을바다 感謝하엿습니다 選手一同은 모다 『컨디숀』이조흐니 이만하면 이번 冬季올림픽出場種目中에서 스피ー드스케팅이 가장 有望하다고봅니다 諸國의 優勝은 勿論이나 第二位가 非常한 興味를 이끌어 日本、瑞西、墺太利、米國、芬蘭等 各國사이에 接戰이 演出될것입니다 더욱이 朝鮮이나흔 金正淵、李聖德、諸君의 世界選手權入賞은 確實하다고 豫想됩니다 短距離보담도 五千米와 一萬米에入賞할 可能性이잇다고 봅니다

**金正淵君談** 우리의實力을 云云 먼저試驗할곳은 諸威의『오슬로』입니다 여기서열리는 一月卄五、六日의 歐羅巴選手權大會에出戰할豫定인데 아마도最大의强敵은 諸威의『스태스루ー드』와 『바랑굴드』일것이고 墺太利의『스티ー블』選手도 相當한强味를보이고잇스나 오족 故國에게신 우리氷上界를支持하고 聲援하야주시는 各方面人事諸氏의應援에힘입어 기운껏 싸오고도라오겟습니다

**李聖德君談** 世界올림픽直前인 二月一日과 二日에는瑞西『다보스』에서 世界選手權大會가열리는데 여기도 우리一行이 出戰합니다 처음으로 對外進出을하는 우리氷上界도이만한 金은 力量이 잇다는것을歐洲各地에 널리 宣揚하겟습니다

**張祐植君談** 제가 出場할種目은 萬米인데 金、李兩兄의 補佐役으로 死力을 다하야 善戰하려합니다。

勝負도 勝負이지만 참된運動精神에살자는 標語를 銘心하야 우리스포ー츠界의 使節로서 북그러움이 업도록 싸우고 二月二十八日『마르세이유』를 떠나는 船便으로 明春四月二日에는 懷念인 東京에 도라오겟습니다

◇京城驛에나린 世界올림픽氷上代表와 그들의 싸인(左로부터 靑木監督、金正淵、中村、石原、南洞、李聖德、張祐植諸選手)

# 冬季올림픽에 廿八個國參加

【東京電話聯合】『카르밋쉬、바르텐키르헨』에서 열릴 第四回冬季올림픽大會를 압헤두고 參加各國은 續續代表選手를 決定한後 萬端準備에 奔忙中인데 十一月十五日까지에 올림픽大會本部에 到達한 書面에依하면 冬季目의 參加國은 合計二十八個國으로 『스키ー』『스케ー트』『홋켸ー』『뽑스레ー』『아이스하키』의 五種目에 參加하야잇서 大部分이『스키ー』에 參加하야잇스며 十三個國은 前記五種目에 全部 參加하엿는데 『피규어』에는 二十一個國、『스피ー드』에는 二十一個國、『뽑스레ー』에는 各十七個國、『홋켸ー』에는 十六個國이 參加하야 選手總計는無慮千二十餘名이 될듯한 盛況이라는바 日本에서參加할種目은 『피규어』『스피ー드』『스키ー』의 三種目이라한다

# 京平籠球對抗 代表팀推薦會

## 五日에決定할터

朝鮮中央基督敎靑年會에서는 每年에擧行하는 京平中學籠球對抗戰에出戰할 京城代表팀을 決定하고저 來五日午後七時부터 同會館內에서今年度同聯盟戰役員을中心으로한 京城代表팀推薦會를 열고 京城代表팀을 討議決定할터이다

## 運動界人事

▲世界올림픽代表一行은 朝鮮氷上聯盟의 藤井氏案內로 入京 人事次本社來訪


連日超滿員謝禮 十二月五日까지 絶對無延期

映畵時代社超大作·靑春高潮豪華版

朝鮮劇場上映中

處女篇 人生篇 拾四卷

原作·脚色 安夕影

監督 朴基采·撮影 梁世雄

主演 李慶善·卜惠淑·金一海·金寅圭·文藝峰·朴孤松

올스타·캐스트……制服의處女百餘名特別應援出演

金 銀 白金 福

株式會社 石福商店平壤出張所

平壤府旭町 電話一三一四番 (受信略號)(ヘイセイクワシク)

本店 東京市下谷區練塀町

腫氣 靑山膏 옴에 히벅고

愛用謝恩歲末二重大景品附大賣出

(空鑯全無)總數三千個限賣出開始!!

◉賣出規定

●賣出品…各社發賣코ー롬18HK側腕、懷中時計

●賣出期間…昭和十年十一月十五日부터昭和十一年一月十五日까지(賣切次第締切)

●景品券…左記賣出品中賣上高五圓以上에限景品抽籤券一枚式贈呈함

●抽籤日…一月二十八日同業組合立會下에嚴重公平抽籤함

●當籤發表…二月八日發行의各新聞紙上抽籤經過發表함

●景品送呈…二月二十日부터三月三十一日까지景品券引換하야送付함

◉景品內譯

△一等…十本…十八金側懷中時計(十六型十七石入)一個式

△二等…二十本…코럼비아포ー타블蓄音器一臺式

△三等…五十本…大名卿型蓄音機(獨乙製)一個式

△四等…五百本…코ー롬側腕時計(九型十五石入)一個式

△五等…空鑯全無…舶來사프펜실一本式無期限贈呈

大써ー비스 三千個限

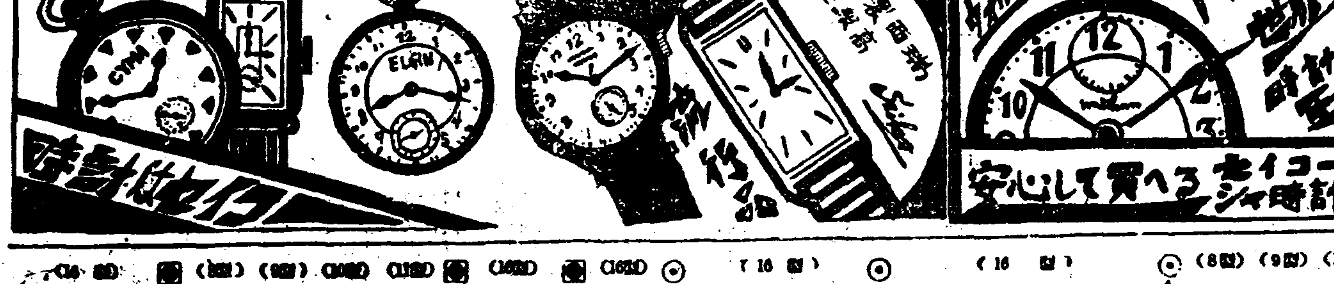

安心して買へるセイコーシャ時計

(注文에際하야)

(1)注文은振替東京八二四五四番에申込하거나小爲替로送金하시라

(2)代引注文은三割以上의內金을곡拂込하시라

(3)代引의時는送料四十錢注文主負擔

(4)先金注文時에는送料無用店負擔

(5)品切될염녀잇스니至急注文하시라

Ⓢセイコーシャ 地方時計部

(振替東京八二四五四番) 東京市淀橋區上落合二ノ六二七

急告 市價四分の一 大賣出し(某外國商館讓受處分品引受整理)

◉クローム腕時計(舶來腕皮付)

(11型) イ 七寶石入(市價十一圓ノ品)只の二、六〇 ロ 十寶石入(市價十四圓ノ品)同 三、二〇 ハ 十五石入(市價十六圓ノ品)同 四、〇〇

(10型) イ 七寶石入(市價十五圓ノ品)同 三、五〇 ロ 十寶石入(市價十七圓ノ品)同 四、五〇 ハ 十五石入(市價二十圓ノ品)同 五、一〇

(9型) イ 十五石入(市價廿一圓ノ品)同 五、八〇 ロ 十五石入(市價廿五圓ノ品)同 六、三〇 ハ 十五石入(市價卅一圓ノ品)同 七、八〇

(8型) イ 十五石入(市價廿七圓ノ品)同 六、八〇 ロ 十五石入(市價卅二圓ノ品)同 七、五〇 ハ 十五石入(市價卅七圓ノ品)同 九、二〇

◉クローム懷中(五圓以上ノ品カタパンヲ送リマス) (16型)

イ 七寶石入(市價十圓ノ品)只の二、五〇 ロ 十寶石入(市價十二圓ノ品)同 三、〇〇 ハ 十寶石入(市價十五圓ノ品)同 三、七〇 ニ 十五石入(市價十七圓ノ品)同 四、一〇 ホ 十五石入(市價二十圓ノ品)同 四、五〇 ヘ 十五石入(市價廿二圓ノ品)同 五、二〇 ト 十五石入(市價廿五圓ノ品)同 六、二〇 チ 十五石入(市價卅五圓ノ品)同 八、五〇 リ 十五石入(市價卅八圓ノ品)同 八、九〇 ヌ 十五石入(市價四十圓ノ品)同 九、五〇 ル 十五石入(市價[illegible]圓ノ品)同 一〇、四〇 ヲ 十五石入(市價[illegible]圓ノ品)同 一一、五〇

◉クローム懷中(ウオルサム)(エルジン)(米國製) (16型)

イ 七寶石入(市價卅二圓ノ品)只の七、三〇 ロ 七寶石入(市價[illegible]圓ノ品)同 九、五〇 ハ 七寶石入(市價[illegible]圓ノ品)同 一一、三〇 ニ 十五石入(市價[illegible]圓ノ品)同 一二、五〇 ホ 十五石入(市價七十三圓ノ品)同 一四、五〇 ヘ 十五石入(市價七十五圓ノ品)同 一六、三〇 ト 十七石入(市價八十圓ノ品)同 一八、三〇 チ 十七石入(市價九十圓ノ品)同 一九、五〇

◉クローム懷中(タバン)(シーマー)(瑞西製)

イ 七寶石入(市價卅六圓ノ品)只の九、二〇 ロ 十寶石入(市價[illegible]圓ノ品)同 一三、五〇 ハ 十五石入(市價六十九圓ノ品)同 一七、八〇

十八金18HK懷中ウオルサム(金クサリ付) (16型)

イ 七寶石入(市價七十二圓ノ品)只の一八、〇〇 ロ 十五石入(市價八十八圓ノ品)同 二二、〇〇 ハ 十五石入(市價百十二圓ノ品)同 二八、〇〇 ニ 十七石入(市價百二十圓ノ品)同 三〇、〇〇

十八金HK高級腕時計(腕皮付)

(11型) イ 七寶石入(市價十八圓ノ品)只の三、九〇 ロ 十寶石入(市價二十八圓ノ品)同 四、三〇 ハ 十五石入(市價廿二圓ノ品)同 五、二〇

(10型) イ 七寶石入(市價十九圓ノ品)同 四、二〇 ロ 十寶石入(市價二十圓ノ品)同 五、二〇 ハ 十五石入(市價廿五圓ノ品)同 六、二〇

(9型) イ 七寶石入(市價廿一圓ノ品)同 四、九〇 ロ 十寶石入(市價卅一圓ノ品)同 五、八〇 ハ 十五石入(市價卅八圓ノ品)同 六、九〇

(8型) イ 七寶石入(市價廿二圓ノ品)同 五、二〇 ロ 十寶石入(市價卅二圓ノ品)同 五、九〇 ハ 十五石入(市價卅九圓ノ品)同 六、五〇

十八金18HK懷中時計(ナルダン) (16型)

イ 七寶石入(市價廿五圓ノ品)只の四、五〇 ロ 十寶石入(市價廿八圓ノ品)同 五、四〇 ハ 十寶石入(市價卅三圓ノ品)同 六、三〇 ニ 十五石入(市價卅六圓ノ品)同 七、五〇 ホ 十五石入(市價四十三圓ノ品)同 八、九〇 ヘ 十五石入(市價五十八圓ノ品)同 一〇、五〇

넴편거든삽시다

街頭大賣

# 성화통에 못넘을 섯달 대목고개

## 내집아랫목도남편에겐가시방석

## "안해여 짜증내지마오"

황으로 빠른 것은 세월이 아니오니까? 이해도 어느듯 저물어 섯달초생이 되얏습니다그려. 벌서부터 장사치들은 변말대목을 본다고 경품을 부치다 할인을 한다 떠들어 대며 푸른 긔 붉은긔를 날리어 치운 거리를 장식하고 잇습니다. 상점ㅅ 거리의 장식이 아니기로니 엇지 덧업는 생각을 가지지 안하오리까 만은 그 긔ㅅ발아래로 거룰때마다 더한층 덧업는 생각이 듭니다. 그러나 변말이 되니 빗쟁이는 덤빌것, 쌀음이는 만허질것, 일터의 일이 바뻐 몸은 고달플것 사랑량반의 걱정이 태산갓습니다. 공연히 남다하는 노릇 못 한다고 화를 내고 짜증을 내어 사랑량반을 괴롭히지 마시기 바랍니다.

누구나 경품생심이라 물건 보면 욕심이남것은 정한일인데 경품이니 할인이니 떠드는바람에 더한층 허욕이동할것은 사실입니다. 그중에도 안악네들은 마음이 몹시 약하고 생각이 자못 단순하야서 사고시픈욕심을잘 참지 못 하십니다. 그러나 돈만 잇스면사 설마 물건이 업서 못 사겟습니까? 더구나

### 경품과할인이

한께 붓는 긔회도 아프로 열마든지 잇슬것이고 또뎌구나 경품을 탈는지 말는지도 실상은 모르는 것이 아닙니까? 업는 돈에공연한 욕심만납니다 하다하다 나종에는 내외싸박게 할것이업습니다. 그러치 안코 설사 전당질에 변ㅅ돈에 비상수단을 써서 그 물건을 산다니 빗만 늘어서 구경 살림살이의 파탄을 보게 되고말뿐입니다.

×

무엇이 업다는둥

### 무엇이조타는둥

졸라 대고 ᄈᆞ아지를 글그면사랑량반들에게는 흔히 녀말에나 보지 하고 연긔 해 버리는 버룻이 잇습니다. 이 녀말 저녁말에 또박또박 시행하는 것을 보지는 못 하얏더라도 그래도 또 한번 속자고 올 변말을 기다리시게 됩니다. 구구히 또 한번 속기를 기다리는 안악네의 심정인들 좀 답답하시릿만은 변말이라고 무슨 별도리가 잇습니까? 월급쟁이에게는 상여금푼이 더 들어 온다고하지만은

### 그만침밀렷든빗

도 가펴야 안 하며 쌀음이도 늘게 되지 안습니까? 약속대로 시행해 주면 그이상 업고 안 해 주더라도 널리 량해를 하서야 합니다. 쓸때업는 잔소리로 오금이나 막다가는 깨지는이 가정평화요 엇는이 무소득입니다.

×

가정이 평화로워야 만사가 성취된답니다. 그런데 변말은 가정평화에 대하야 비상한위긔입니다. 일심 합력하서서 이위긔를 돌파하십시요.

그래서 래년부터나마

### 만사성취하도록

하십시요. 그뿐이 아닙니다. 가치 사느라고 진빗을두가 졸리면 어떠습니까? 사랑량반업는들에 대신 졸리고 다시 사랑량반을 조르집 맛이야 엇지안습니까? 또 그뿐이 아닙니다. 일년ㅅ동안 죽어죽어 지내다가 변말이랍시고 옛 친구 몰리어 술잔 좀 먹은것이 뭇은 잘못입니까? 혹시 다니면 후청거린다고 푸념까지는 과치안습니까? 그저 리해가 필요합니다. 백번해로를

### 언약한내외간

이라고 그 리해하는 정도가 남만도 못할수는 업는일입니다.

## 童話 청개구리나라 ③

李龜祚 作

이때에 느낌을 다 쓰려면 길어질테니 애여 싹 끈허버리고 그저 한말로『어이가 업섯다』하면 들어 마즐것입니다。

한참 헛호령을 하더니만 제김에 싱거워젓는지

『더히나라에선 재미나는 동화가 잇다지?』

『네』

『그얘기가 재미가 잇스면 네죄를 사할뿐더러 큰잔채를 버풀리라』

『폐하、만년이나 수(壽)하시옵소서』

어제가 떠제기 동화를 하라고 졸릅니다。

『한옛적 어느봄 어느곳에、더럽고 조고마한 웅뎅이가 잇섯지오。 그 더러운 물가운데 팔다리는 물론 귀두 업구、눈시울은 잇서두 잠님인것들이 살엇는데……』

뻥그르 둘러 기미를 보아야 무슨 소리인지를 모르는 모양입니다。

『그 더러운것들을 사람들이 이름하여 알 올챙이라 합니다』

『올챙이? 첨 듯는말인데……』

개구리임금도 모르거던 신하들이야 눈만 죽게 끔썩거릴 따름이지 알리치가 잇습니까?

『재미업다 죽일놈』

여행이랍시고 왓다가 죽을 욕을 보고 잇지만

『개구리란 올챙이쩍 생각을 못한다』

란 말을 어렴풋이 알앗다가 이제야 똑똑히 알고나니 눈물이 나올만큼 기쁩니다。 뎌군다나 이런자리에서、풀어업떠여서、이런때를 다서、속시원하게 비웃어주는것이……

『올머 올머해…다른동화나해바… 살려주께』

하는수가 업서서 흥부놀부얘기를 하는데 놀부의 욕심부리던것만 크게 말하고 욕심때문에 망하던 대목은 빼노핫습니다 그제서야 재미가만다고 무릅팍을 치면서 키더키더 웃습니다。

『몃해래두 잇스면서 그런얘기만 해주어——』

약속한대로 나를 마자주는잔치를 연당(蓮堂)에서 한답니다。 파리국 메뚜기밥외에이름모를 음식이 만습니다。

『내일밤두 그런얘기 또 해주어—』

이런 부탁을 바드면서 풀로 역근 비단요 비단이불자리로 갑니다。 눈알이 말뚱말뚱、조롬이 손톱갓만치도 안옵니다 놈들의 하는짓이 구역이 나서 견딜수가 업습니다。

『에라!』

폭신폭신하는 부드러운 이불을 박차고 이더러운 나라를 뒤로 밤도망을처서 나옵니다。 잘되일에건 못되일에건 남못보든 틈을타서 새는것은 낫뿐일——다시 두번 이런노릇을 안하기로 굿게마음을 먹고 빠저나오고 잇습니다。

『려행이란 쓰고도 달다』

이런말을 주서들은 생각이 납니다만 지금 비렁뱅이 려행을 하고 잇는 나는 단맛이다 조금도 잇는것갓지가안습니다

# 이번野談大會에

## 朝鮮日報讀者優待

『라듸오를통하야 야담의인끼가 조선안에 팍드러찬지는 이미오래다 남녀로소가드러 다가치 자미잇고 유의해서 때로는 갑부고속시원해서 손벽이까어지라하고 박수할적도잇스려니와 어느대목에 이르러서는 은연히옷고름을눈에비비고 눈물을 닥거내기도하는것이 야담。 그런데 조선서 야담하는분으로 가장유명한분들、신정언(申鼎言)、유추강(庾秋岡)현철(玄哲)삼연사의 야담대회가 오는륙일밤 동양극장에서열린다함은 며칠전부터본면에 소개되여오는바이다 이만한 야담대회가 조선서는 거이처음되다십히되자하니 만도의인심이들끌지안흐리업고、적어서두내외、만호면수십명의 식솔들이 손곱고 각갑하여기는날이 그날이다 거기에다 본보독자에게는 입장하는데 특전이잇서 구수한노릇이니 보통료금

一等席大人七十錢、小人六十錢
二等席大人五十錢、小人四十錢

이나 본보독자에게는 갈등에 이십전식할인하게되엿다。(할인권은본면에잇스니 오려가지고갈일)

十二月六日밤七時 東洋劇場에서
野談大會
朝鮮日報讀者優待券
一人에 一枚限

| 優待料金 | |
|---|---|
| 『上階』 | 大人七十錢을五十錢 小人六十錢을四十錢 |
| 『下階』 | 大人五十錢을三十錢 小人四十錢을二十錢 |

## 三日 (火曜)

◇午後六時 라듸오世界一週修學旅行 풀-렌드(一) 金道泰
◇同六時二五分 經典解說 盧基男
◇同七時三〇分 講話 民謠와社會相 金台俊
◇同八時 望夫石歌外 一、望夫石歌 二、寡婦歌 三、노래가락 四、青春歌 五、멋打鈴 音聲成 松岡 細笛 高載德 短簫 崔
◇同八時三〇分 빠이올린獨奏(레코-드演奏) 一、빠이올린協奏曲 三短調 作品六十四-멘델스존作曲 第一樂章 알레그로몰토아파쇼나-토 第二樂章 안단테 第三樂章 알레그렛토 논 트롭포-알레그로몰토빼빠-체 크라이슬러 倫敦필하모닉管絃團 指揮 로날드
◇同九時 唱劇調 一、短歌 楚漢歌 二、唱劇調 沈清歌中林塘水로가는데 金柳鶯 鼓手 韓成俊

## 四日 (水曜)

◇午前一一時 親王殿下御誕生奉祝賀式(京城로-칼)-朝鮮神宮前으로부터中繼-
◇午後〇時五〇分 (東)吹奏樂 一、君か代行進曲 海軍軍樂隊 指揮 樂長 內藤清吾
◇同三時一五分 常識講座(三) 露霜이야기 韓 埰表
◇同六時 奉祝唱歌 一、君か代 二、可愛い皇子さま 三、愛國の歌 四、旭日旗の光よ永久に 鮮䑓なれ 水下洞公普兒童 伴奏 李樂團
◇同六時二五分 講話 十二月에난偉人이야기 徐元出
◇同七時三〇分 奉祝講話 親王殿下御誕生을奉祝하야 李王職禮式課長 李謙墨 國民協會理事長 金明濬
◇同八時 雅樂 一、賀聖朝(樂絃)(樂器) 玄琴 伽倻琴 洋琴 奚琴 大笒 端簫 杖鼓 二、長春不老之曲(合樂)(樂器) 編鐘 編磬 唐樂 大笒 奚琴 唐笛 牙箏 杖鼓 座鼓 -李王職雅樂部演奏所로부터中繼- 李王職雅樂部員 指揮 雅樂師長 咸和鎭
◇同八時三〇分 歌詞 一、白鷗詞 二、漁夫詞 安鶴仙 大笒 金桂香 金永根
◇同九時 室內樂 一、플루-트 바이올린과피아노를爲한三重奏曲…헨델作曲 二、쌍르는봄… 빠하作曲 三、오보이와피아노를爲한로-만스 슈-망作曲 풀루-트와오보이 R·H·블라이스 바이올린 T·F·奏 스 피아노 T·B·스루데니

## 五日 (木曜)

◇午後〇時五分 映畫이야기 徐相弼
◇同三時一五分 常識講座(四) 風雪이야기 韓 埰表
◇同六時 라듸오世界一週修學旅行 풀-렌드(二) 金道泰
◇同六時二五分 講話 語學과慣用法 李競魯
◇同七時三〇分 奉祝講演(第二日) 親王殿下御誕生을奉祝하야 總督府事務官 金大羽
◇同八時 歌曲 一、羽調初數大葉 二、羽調頭擧 三、中葉 四、編 盧錦桃 金鳳仙 洋琴 金相淳 大笒 金永根 杖鼓 金一宇
◇同八時三〇分 時調外 一、詩調 二、男唱지름 三、遊山歌 四、船遊歌 五、제비가 趙牧丹 李竹葉
◇同九時 (東)管絃樂 新交響樂團

# 家庭醫學

## 옷올은데 (漆性皮膚炎)

問 금년스물다섯되는 남자인데 옷이잘올나고생을합니다 반창고나묘포가튼것을부처도 발진합니다 얼골과전신에 만연되며 난후에도허물이지러 퍽괴롭습니다 치료법과 허물업새는법을 하교해주시요 또면역법이업습니까? (咸興本町 朴生)

答 옷이 올기쉬운것은 개인의 체질이나 소인에따라서 답으니가 아니옵게할수업습니다 면역도 온되지아니하고 한번걸리자로라도 언제나 걸리기쉬웁니다。 칠을가갓가히하지아니하도록 주의하는수밧게업습니다。 옷은뒤에는 다음약을바르시고 나슨뒤에남은 반점(斑點)에는 一파-센트초산정(硼酸精)을 바르시고 약용비누로 잘씻으면 업서집니다。

| | |
|---|---|
| 苛性加里 | 〇、五 |
| 알코홀 | 一〇、〇〇 |
| 구리세린 | 一〇、〇〇 |
| 蒸餾水 | 六〇、〇〇 |
| 벨가못트油 | 二滴 |

(大學病院小川外科 金晟鎭)

## 만성림질

問 이십일세성혼자로써 일년칠팔개월전에 녀급에게서 림질이전염되여 약은썻스나 무효되고 지금은합호지는 안호나 음부가심하랭하고 ××속에서 부글부글끌는것갓습니다 월전부터는 전신이가렵기시작하면 잠을 수가 업습니다 이것이 림질의 작용입까요 (市外ＨＳＢ生)

答 현재가려운증세는 림질과는 족접관계가업는듯 합니다 만은 림질이낫지아니한것도 사실이니가 꼿치료를밧도록하십시요 (大學病院小川內科 金晟鎭)

## 손가락붓는병

問 십칠세의 소년이온대 약 이십일전부터 량편손가락이 부엇습니다 날틀이보아서는 모를정도로부엇는대 엇떤때는 좀더 딴딴하여지나이다。 흔은화기라고하며 도야지고기를 먹으라고하나 화가무어인지 고기를먹어도 낫지안흘것갓하서 먹지아넛습니다 속히응답하여주시요 (一讀者)

答 손가락붓는병이 허다하고 또짐분한말이 분명치못하야 잘알수업습니다 결핵섬질환으로 풍자병(風軟病)이라는 무서운 병이잇습니다 좀더경과를 보다가 중해지지아니하거든 진찰을 바드십시오 지금당장약도업습니다 (大學病院小川外科 金晟鎭)

## 圍碁對局譜 —3—

××本社主催××

白 丁奎春
黑六點置 李英鎬

○三三 壬의十六
●三四 辛의十六
○三五 癸의十七
●三六 壬의十八
○三七 戊의九
●三八 庚의九
○三九 寅의十二
●四〇 辰의十二
○四一 卯의十一
●四二 巳의十二
○四三 子의六
●四四 癸의六
○四五 寅의六
●四六 卯의六
○四七 卯의五
●四八 丑의六

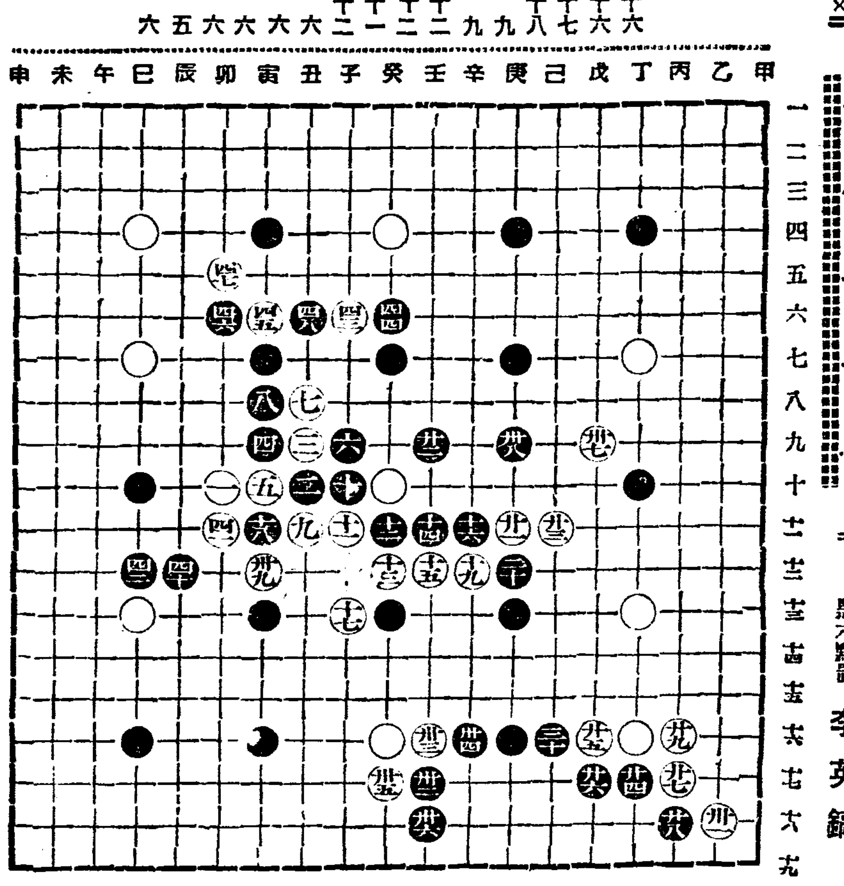

◆極文氏評

黑이 庚의 十六將區內編成한은 自衛策이라하더래도 拙手不暇로 白이 先次戊의 九로 應點을 試하고 寅의 十二로 黑一點을 敺打하고 子의 六으로 疑兵을 設計하니 全局形便에 平等機關이 挽回되난지라 白의 高明은 已無餘論이어니와 黑도 寅의 十一子를 放棄하고 辰의 十二로 移着하고 巳의 十二로 延立함은 意識이 淺薄지아니함을 觀測하노라

## 短篇小說 惡夢 【三】

咸大勳 作 夕影 畵

×××리일에서 그날밤늣게야도라온영자는 온밤을 어즈러운 꿈속에 보내고 멀리들리는 아츰종소리에 무거운 눈을떳다。

창넘어로 보히는 감나무는 입떠러진가지만이 유리비초로 개인하늘에 소삿고 아츰해ㅅ볏은 명랑하다 그러나 영자의 가슴은 무겁고 어두엇다 생각하면 반년전 그들의 결혼햇다는 소식을듯고맘는 그눈물이 아즉도 밤마다 베개위를적시는 오늘날 원철이의 하소를듯는다는건 한편 롱쾌도햇지만 그『사랑의비극』이 그러케도 큰것이물 생각할땐 가슴이 어둡고 숨이막히지 안흘수가 업섯다。

『경숙이두 가엽군……』

사랑의적이든 경숙이엿만 새삼스러히 동정하는마음이 가슴속에 용소슴첫다、그러나그순간도

『내애인을 빼슨경숙이게서 다시내 애인을 빼앗는다문 무순죄가 될라구?』

혼자 미친사람가티 이러케도생각해보는 영자의 머리위에는어즈러운 지난날의 애달븐생각이 번개가티 떠올랏다。

영자가 원철이를 사랑하게되긴 흔이잇는 평범한 교제에서부러엿다 첫재 원철이의 누이동생 원경이가 자긔와 동급생이엇다는것 둘재는 영자가 원경이와 가장친한 동무엿다는것이엿다 그래서 그들은 원경이집에 놀러도가고 영자집으로 놀러 오기도하엿다 그러는가운데 영자는 원철이를 알게되고 그후부런 자조만나 이야기도 하게되엿다

그들의사히엔 어느듯 사랑의 파랑새가깃드리고 잇섯다

『우리 결혼식은 장안이 소란하게 한번굉장이 해요!동모선배친척모주리청해노쿠 우리일평생의 처음이요 마즈막일이결혼의 향연(饗宴)을 떠버러지게 해봐요!』

어떤때는 이런말도 하엿고

『우리 집은 어떠케지을가 순이태리풍으로지어!그리군 사철방안엔 꼬츨가득하니 꾸 그리구는 그꼿향긔속에 세게명욕을 모주리 사다가 그에 술에 도취도 해봐요!』

어떤때는 이런말놀하고 웃기도 하고

『어린앨 나흐문 날달머야지! 꼭날만달머야해』

하고 욕심을 부리는 원철이게

『나를 달머야 눈이곱죠』

하고 어엽부게 우서보기도 하엿다

이러한 행복된 순간이 흐르는 동안 그들에겐 오즉 아득한미래의 찬연한 꿈만이 오고갓슬뿐이다

그러나 영자겐 이행복의일년이못다가서 뜻아닌 청천의벽력이나리게 되엿다 그것은 의사가 해변으로전지요양을 떠나야한다는 선언이엇다。 밤마다 꿈이잣고 기침이나고 현긔증이 아짐아짐 머리를 두르고 신열이오르나리어 견딜수가업는게 그건말치안허도 페가약한것이다

영자는 생각다못해 하는수업시 눈물속에 서울을 떠나지 안흘수가 업섯다 남쪽나라 제주도에잇는 고모님집으로 사랑하는 애인을두고 그리고 사랑업는 살풍경가튼 집을등지고 그는 혼자 초라하게 떠나가다

그러나 떠나가는 영자의마음은 공연히 불안하엿다 세상통이라는 별병까지 듯는 가장친한동모원경과 그리고 자긔보다 한급우인 경숙이를 두고가는자긔맘이 우정으로써도 떠나기 서려운정을 참을길이 업섯지만그보다도 웬심인지 경숙이와 원철이의 사이가 념려되는것이엿다 자긔보다 인물이 꿉거나재질이 나흘건업섯지만 경숙이란 그요염한 매력과 남성에게대한 대담성이 자긔보다 멧배나더하다 그러기때문에 그 향긔롭고 빗이 진한 그꼿치 행여 자긔업는동안 이원철이란 나비를끌어가지나안흘가하는 심려엿다

그러나 우정을밋고 그리고원철의 인격을 밋고 영자는 병든몸을 이끌고 먼길을 혼자 떠나가고 말엇다

『또!』

하는 긔적소리와함께 굴려가는 긔차바퀴소리는 웬심인지 서굶픈자긔가슴에 이상히도 애닯운 애수를 띄워주엇다

CB1

藥用クラブ美身クリーム
化粧用クラブ美身クリーム

專賣特許 ホルモンの强度綜合 若返り效果

專賣特許 綜合호르몬
速하게滲透되며 살결을젊게하는

藥用クラブ美身クリーム 는、專賣特許의 强度綜合호르몬을含有하야 살결을젊게하는 호르몬크림이올시다。 이호르몬은、그自體가速하게 살결에滲透되는 特性을갓고잇스며、다시호르몬吸收增進劑의配合에 依하야、一層迅速하며 더욱히가장 效果的으로 皮膚內部에 吸收되야營養化가되며、皮下細胞의退行變質의原因이되는주름살、弛緩、거츠름防止、이런等을젊어지게할뿐아니라、肌理를精緻潤澤케하는效果는、참으로綜合호르몬의特效입니다。

專賣特許 膵臟酵素
살결을清淨美化케 빗을히고맑게하는

다시藥用クラブ美身クリーム 는、皮膚의美養에重要한메리민과、專賣特許의膵臟酵素가配合되야、그含有한토리푸신 (蛋白分解酵素) 리파-제 (脂肪分解酵素) 아미라-제 (含水의炭素分解酵素) 等의獨特한 美理作用이相俟되야、肌의新陳代謝를促進식히며、여드름、죽은깨、짐여等을豫防하며、볏꺼름과눈거름을막으며、참으로빗을히게하며健康을美麗케하는 肌를 길너냄니다。

藥用クラブ美身クリーム에 호르몬이含有한更少化粧水クラブ乳液又는化粧用クラブ美身クリーム를 석거서쓰면肌膚更少作用은一層더顯著하게되는것입니다。

一番よく 皺 弛み にきび 雀斑を防ぐ

# 나의본 大톨스토이의 人物과作品 (八)

碧初

톨스토이가 처음에 去遠을으게도망하고 나종에 조그마한 停車場에서 죽게되자 東京各新聞雜誌에 톨스토이에關한

**記事** 가만히나고 朝鮮光文會의少年雜誌까지 追悼號를 냇섯다 톨스토이 死前死後에 나는 그의 作品의 日本譯이 잇는족족안것은 거진다 求하야 보앗다 簡易圖書까지 톨스토이의 作品이라고 사서보앗스니 닭은 作品은 말할것도업다 톨스토이 消息中에서 發表된 『하듸·무라드』도 日本譯이 나기가 무섭게 사다가 한참에 다 나려보앗다 作品으로는 대단치 안호나 亡하야가는 高加索民族의 가치를 뒤에傳하야주라고한 用心이 무던타할것이다 日本作家들에도 이마用心을 가진사람이 잇섯스면 蒼鷹蕃族牧丹社의紀丹이 가튼사람이 발서 한 小說의 主人公이 되엇슬지 몰은다 톨스토이에對한 나의생각이 처음과는 대단이 달러저서 福音師로만 녀기지는 안케되엇스나 藝術家로 宗敎家된것을 무슨

**變節** 이나 한것처럼 생각하야 맘에 맛당치못하얏다 文學을 조하하는靑年으로 그의 藝術은 무엇이나 톨나려볼때 그런 생각이 더욱 기럿다 그러면 톨스토이의 作品을 왜 사고 보고 하얏느냐 루시아 文學을 硏究하야볼맘이 잇서서 루시아 作家의 作品으로 日本譯된것을 모다 사서모호는中에 톨스토이도 사서 모호게 되것이다 내가 歸國한뒤 루시아 말을 배운다시고 거의 一年歲月을浪費한것도 文學을 硏究할맘이엇고 海蔘威遠東新聞社特派員과 서로 알게되것을 연줄삼아서 그리 가라고 경영한것도 文學을 硏究할맘이엇다 東京서 루시아 作品의 飜譯된것을 모흘때 新潮雜誌에 揭載된일이 잇다는 말만듯고 求하야보지 못한 短篇作品도 더러잇섯지만 明治四十三四年頃까지

**活字** 로 박혀진 루시아作品의 日本譯은 나만큼 알뜰이 모하가진 사람이 드물엇스리라고 생각한다 루시아作家以外에는 푸란스作家中 『모ㅣ파쌍』의것을 一一히 모흣슬뿐이고 앙글로삭손文學作品은 間或 보기만하얏지 모흘맘들먹은 일이업섯다 이것은 當時日本文壇의 大勢가 不知中 나를 左右한것이다 본지 만지한아나·카레니나 는 十七八年前에 한번 잘보앗고 보기를 願하든 戰爭과 平和는 十二三年前에야 비로소 보게되엇는데 그나마 닭은 事情으로 興味업시보고 말엇다

이번 十一月二十日(舊曆十月七日) 톨스토이 死後二十五週年記念에 여러新聞紀念을 노코보니 二十五年前 일이 어제런듯 생각나며 적게

**生死** 聚散과 크게興亡盛衰에 늣김이 만하다 늣김으로 말이 散亂한중에 든든한것은 二十五年間 우리 朝鮮사람의 進步한 자취가 뚜렷한것이다 追悼號署名한 글들中에 그 사람의 遺訓을 엿볼만한 內容充實한 글이 여러篇잇섯다 든든한맘외에 또 한가지 요심으로 바라는맘은 우리 朝鮮에도 얼른 톨스토이가튼 人物이나서 朝鮮사람의 生活과 理想을 作品으로 表現하야 주엇스면 하는것이다 科學은 萬人의 길이라 天翼이 그대지 問題되지 안호나 藝術은 科學과 달러서 첫재 天翼에 달렷슴으로 나는 將來나올 사람에게 바라는맘이 두렵다 (完)

# 學藝

Adieu 1935

# 蕭條한 一年의 總決算的序詞 (四)

李軒求

評論界

**抗議와論爭의 社會的響應**

文壇自體의 發展을爲하야 時事的評論과 論爭과 抗議가잇는것은 가장慶賀할事實인 反面에때로는 하로사리적意義以外의 그무엇을求하는것이 無理한境遇가잇다 今年에잇서서 注目될 이러한 事實들中 創作月評以外에는 金南天氏의 『春園李光洙全集』에 對한

**【反駁】** 과 李源朝氏의 鄭寅燮氏에對한 『文壇異議』와 金煥泰氏의 『朝鮮文壇』에 실은 『文藝時評』 本報에 실은 『作者、評家、讀者』와 金斗鎔氏와 一二三評家의 論爭等이요 三新聞의 匿名的時評論(中에도 東亞와中央)을 들수잇다。

日常生活에잇서서 是非를캐고 黑白을가린다는것은 때로는 不可避의일이어니와 그러나 한편에서 是非를걷고 黑白을캐라는데 相對便의沈默한다는것은 그무엇을 말하는것이가? 假令아아들 싸홈에서 보는바와 가티 弱한者가 逃亡치는境遇와 너무도可笑로워 默殺(問題視안는)해바리는境遇와 귀찬허서 건드리지안는境遇를 생각할수잇는것이다 매우例가卑近하거니와 果然 오늘朝鮮文壇에서보는 抗議와 論爭의結果는 그무엇을招致하고말엇는가? 正當한義憤에서 일어나 한個의 異論이엿다면 그社會는 반드시 이에響應하는바가 잇서야할것이다 그러나 朝鮮文壇(乃至社會全體)은 너무도 지내친默殺의態度를 潛守하고말앗다 要컨대 귀찬흔것이다

**【正面】** 에나서서 덤빌바거리가 너무 언잔흔것이라는것을 無言으로써 表明하는것이다 이리하야 時事的으로 痛快하다거나 興奮해서 견될수업다는 現象이完全 抹消되어버렷다 [illegible] 그러나 [illegible] 一年間의 抗議와 論爭을 全然 거리가 안되다고 돌릴수만은업다。 金南天氏의 抗議는 三千里式 虛張聲勢에 對한 참을수업는 鬱憤의爆發이엇다。 그러나 氏의 李光洙論은 그 鬱憤의狀態가 지나치게 激昻하야 李源朝氏의 新人論에서 斷言함과가튼 權威에 肉迫하는바 文學的精神을가진 新人의 態度라고 보기에는 너무도 偏頗되엇슴을 認知하게되엿다。 우리는 世界文學史上에서 先進思想家、文藝家에 對한 抗議와 辯護와 研究에서 有名하여진 幾多의 榮光스러운 後進을 알고잇거니와 이것은 그 時代的 潮流에 對한 새로운 把握者、洞察者라는 聰慧에서 獲得한 榮光이다。 이것이 朝鮮에 잇서서는 傳統的權威와 地盤이 잡히지못한所以로 그意義가 매우 模糊하고 때로는

**【何等】** 의새로운 發見과 正當性을 가지지 못하는말이 非一非再하다

다음 李源朝氏의 異議와 金煥泰氏의時評은 近來의抗議中에서 가장 意義잇는論題라고 볼수잇다、鄭氏의 지나치는 偏頗性과 度量딥은 世界(思潮)觀은 그를徵할바 餘地가 相當하엿다고보것스며 더군다나 金氏의閔、朴、洪氏에對한 追窮論摘은 오늘의 速成的 또는 慢性的評家들에게 對한適時의誅求엿다、朝鮮에잇서서 權威잇는 批評、即金珖燮氏가 말한바批評의指導性이 切實히 要求되면서 이의樹立이 極히困難한 一面은所謂評家의評論이 民衆에게 信賴되고 一의 指導性이 되라는데 幾多의 混亂을 惹起하기때문이다。 그混亂이란 多分히 批評精神이 缺如한 評家들의 입으는바 불作品에 値하는 惡文때문이라는것은 오늘의 評界에 關心하는者의 느끼는바 共通된 感情일것이다。

그리고 評論의 功過에 對해서는 金晉燮氏가 『評論固有의 銳利한 知性과 論調를 가지고…… 話頭를 不斷히 採掘하고 잇는功績을 認定하면서 『發掘되바 話題로서

**【興趣】** 깁다 할수잇기보담은 얼마나 이文壇에 話題다운 話題가 업는가를 더욱 힘세게 느끼게하는 事實을 肯定치 안흘수업슬것이라는 反問을 그대로 引用하야써 이說明에 代하거니와 筆者의 私見으로는 朝鮮에서 採掘함바 話題가 貧乏하다는 事實以外에 話題될수잇는 話題에 對하야 評論論者가 얼마나 正鵠을 어든 法官的 裁斷을 내리는냐에잇다。 듯는바에 依하면 日本內地의 評壇도 모도가一樣이라 하드래도 恒茶飯이 아니요 때로는 噴飯할 記錄으로써 이럽이 채여진다는 悲劇的 事實에 對하야 編輯子의 充分한 反省의 餘地가 업슬것인가?

# 『劇硏』第八回 公演印象記 ⑥

金文輯

藝術이 創造이라는것이 萬古의鐵則이라할진대 엇지 이말달만은 『Imitation』을 誤解하랴。 그러타 舞臺우에서 萬若그것의 薔薇花한폭이를 싸가지고와서 『캔바스』에다가 붓치는等屬이다。

演技藝術이 알고보면 다른藝術보다도 유달리 어려운 所以는 다른藝術、例컨대 美術은꽃아닌繪具로서꽃을 그려내는데 對해서 俳優는 사람으로서 사람아닌사람을 그려내야 된다는데 잇다。

不快한 演技를 보인이劇의어머니가 술을 失은直後의 二三秒동안만은 自然스러운 演技를 모여 주엇다고 나는말햇다 그 (Imitation)은 잘만들엇다는뜻이다。

이機會에 나는演技者들에게露西亞의 名優『아래산델、타이로프』의말을 紹介하고저한다 멋年前에 읽은말이라 明白히는記憶치못하나 大意는다음과 갓다 卽俳優는 舞臺를 超越해야되고 舞臺的條件을 無視하고 俳優的技術을 脫捨하라는뜻이 아니라 먼저 그모든條件과 技術을充分히 體得하고 呼吸한後에 拘束바듬이업시 自由로운 境地에서 創造로서의 演技를 展開하라는 말이다 떳떳한말이다。

다음 할아버지와 할머니。前者는 演技者의『모찌미』(持味)로 불만햇고 後者는 前記한바 拘束의 괴로움을 늣기나 그全身的努力은 十分同情을 살만햇다 熱勞를 악기지안는다。

그리고 두兄弟를 말하면 이네들은 이劇의幻想과 餘韻을그려낼 主調的人物들인데 意外로印象이깁지못하고 效果를 일우지 못하엿슴은 비단그들의 허물뿐만은아니다。 오히려 그들의허물은적다。 脚本과 舞臺가 너무非舞臺藝術的이엿든탓이다。 不幸히 劇의 專門的技術을 너머히갓추우지못한 한詩人의所産이니 우리는다만그點만을 원통케 녀이면서 同情할따름니다。

나는 눈물으로서의 이劇을評할때에햇빗을못보아서라고 한것을想像하니 거기對해서 한마듸 말이必要할줄늣긴다。 果然햇빗(日光)을못보고 結實한林檎이엿다。 해人빗은 모든結果의 原力일것이니 이劇의해人빗이라함은오로지舞臺의 藝術的 모든條件을 指稱함이다。

結局이것은 더만히 돈의問題이나、그러타고해서 假令 行勢날부고 얼굴곱은妙齡女를 父兄의罪지네罪는아니라는 理由로서 그女子를 才色兼備의 며느리로 認定하고 마누라를삼을것인가。 貧窮한우리네藝苑이라 限업시同情은하나 大體同情을 絶對로拒絶함이 藝術그自體의特性이다。

그러나藝術은 結果로서만評定한다。前에大家엿든사람이今日白痴가되여서 호작질그림밧게못그린다면 그그림은 好事家間에는 或骨董的價値는 잇슬수잇서도 白痴라는理由——同情으로 호작질을 藝術品으로 評定치는못한다。

脚本이劇藝術的으로는 專門的技術의 未及을늣긴다는것은 입이말햇거니와 設令그것이 嘆賞의名作이엇슬지라도 『奧行』업는 그窮은舞臺에서 엇지 이劇에必要한 祭祀的餘韻을 얼거낼수가 잇슬것이며 그姑息한照明으로서 엇지 幻想的律動을 자아낼수가 잇슬가。 따한마음으로 나는이러케도 생각해보다。『짤는、크렉』의手法으로 或抽象的背景을두어 보앗드면 좀더效果가 나지안햇슬가 라고。

말될쉽고 하기는어렵다。 그러나해보는以上 諸賢의『따빈치』의 座右銘을 座右銘으로삼고 꾸준한 努力을繼續하기를바란다。

——Hostinato Rigore (限업는嚴密)—— (了)

# 舊居遺話 ⑧

湖岩

**藥峴大臣에집터**

오늘날 中林洞 大陸고무工場은 有名한藥峴大臣金載瓚의 집터이다 얼마前까지도 그舊基가 남아잇서서 지내는손으로하여금 懷舊의感을 자어내게 하엿다

**金載瓚** 은 純祖朝領相으로 當時洪景來亂을平定하야 功을 세웟는데 그裡面에는 숨은逸話가 얼려잇스니 그는 金載瓚이 少時에 일즉 訓鍊大將張志恒의 幕下로 指定이된바 幕下가되면 곳가서大將에게보이는法이라 그럼에도 不拘하고 年少한文官인 金載瓚은 얼마큼 張志恒을 武將이라고 輕視하엿든지 數日을 지내도록 차자가지 아니하매 張志恒이 크게 怒하야

**軍法施** 行을하겟다고시뻘하게 命令이 내렷다 金載瓚이 이말을 그아버님 文貞公金熤(옥)께 엿자온대 金熤이 비록그때大臣으로 威勢가 赫赫하지만 이말을듯드니 깜작놀라며 그아드님金載瓚다려 꾸지람하되 네가 잘못햇다 죽을수밧게 업다 이때 金載瓚이 아버님文貞公께 哀乞한結果 겨우 張大將에게 보내는 편지한장을 어덧는데 그편지는 것비롱에만 某大將幕下라 쓰고 속에 아모것도 쓰지아니한 白東紙를 너허섯다 [illegible] 몸소 이편지를 가지고

**張志恒** 니의 軍門에 待令하니 張大將은 金載瓚을 보고 軍法에 違反햇다고 발금 極刑에나 處할듯이 威脅하엿섯다 그러나 金載瓚은 아무리年少하나 大器이니만치 辭色이自若함으로 藥鑑이잇는 張志恒은 一時憤푸리로 그리하엿스나 特히 容恕하야주기로하고 그대신 每日입숙와서 問安드리기로 約束을 하엿다 그리하야 그翌日아츰부터 少年文官 金載瓚이 志恒張大將의幕下로서 그時間에 꼭出勤하엿는바 出勤하면 張志恒은 다른말은 하지아니하고 언제든지 平安道四十二州의

**地理를** 說明하야 山川이 어떠며고 道路가 어떠는 어데는 무슨 倉庫가 잇고 어데는 무슨 武庫가 잇다고 듯기에默從이 나도록 알려주엇슴으로 金載瓚은 關西의軍事上地理에 對하야서는 사사이精通함에 어덧다 그後에 金載瓚이 政丞으로잇슬때 純祖十一年 冬十二月에 平安道嘉山에서 洪景來亂이 突發하게되바 金載瓚이 가만이 廟堂에 안저잇서 멀리指麾하되 조금도 遺算이 업슨것은 일즉關西地理에 對해서張志恒에게 어더들은 그힘에 依賴함바 컷다한다 이것이

**傳說이** 니만치 꼭事實인지 모르거니와 金載瓚이 近代名相인것만은 一般이 모다公認하는바오 또그孫子에 金有淵가튼 高宗朝의政丞이 난것도 누구나 다아는바다 그러나 金載瓚을 말할때 눈물겨운일이 하나생각키니 그先祖 金梯男이 宣祖의國舅로 光海때에몰려 滅門之禍를 當할새 그孫子 天錫이 난지 겨우 돌이될가말가한 어린애기라 乳母가 그옥이 어린天錫을 업고 담하나 사이에 두고잇든 그外家인

**達城尉** 徐景霌 집에 그夫人貞愼翁主(宣祖따님)의 치마아래 가서 天錫을 숨겻다 翁主께서 上天에 暗祝하기를 金氏로 하여금 血脈을 니여가게 하려거든 애기를 울리지말게 하소서 이乳母의 뒤를 밟바 宮婢가 達城尉邸에 달려드러 온房속을 지지끌어다 搜索하다가 마칩내 애기를 엇지못하매 宮婢는 貞愼翁主의 身邊을 뒤저보려함으로 翁主께서 꾸지람하되 너히들이 어찌 이러케 無禮하게굴어느냐 宮婢가 敢히 翁主몸을 犯하지 못하고 돌려갓다 이때까지 어린애기

**天錫은** 翁主의치마아래 잇서 울지 아니하고 잇기때문에 全家族이 모다 죽엇스되 오즉이애기는 살아나섯든데 이애기의子孫이 大昌하야 金瑬金載瓚가튼 名相이 나게되엇거니와 天錫以來 金氏子孫은 그外家인 達城尉집 恩德을 永久히記憶하야 元朝에는 반드시먼저 그祠堂에 歲拜를드리러갓다고 한다。

## 新刊紹介

◀朝鮮銀行統計月報 八月分 京城府南大門通三丁目一一〇 朝鮮銀行發行 定價五〇錢

◀中央時報 第三十六號 京城府苑洞八七 中央時報社發行 振替京城四五二五番 定價一部十錢

## 曆

十二月四日(水)

十一月建戊子(大) 九日

甲寅·水·參·平

●移徙·裁衣·動土·上樑辰時開市·安葬·啓攢에宜함

●大雪八日(舊十一月十三日)

●冬至二十三日(舊十一月廿八日)


# 新春懸賞文藝作品募集

新人을招請한다!!

應募期限 十二月十五日까지

◇創作小說 四百字原稿紙七十枚以內에쓰시되 글씨를 똑똑히 정하게 쓰십시요
賞金‖首席一篇五十圓 次席一篇三十圓

◇戲曲 一幕以上三幕以內의것으로 쓰시되 글씨를 똑똑히 정하게 쓰시요
賞金‖首席一篇五十圓·次席 三十圓

◇詩 長短은 隨意로하시고 每人이 數篇式 應募해도 無妨합니다
賞金‖首席一篇 十圓 次席一篇 五圓

◇時調 入選者若干人에게 賞金各五圓式 드립니다

◇民謠 入選者若干人에게 賞金各五圓式 드립니다

◇童話 슬픈이야기보다 깃분이야기를 쓰십시요 四百字原稿紙二十枚以內
賞金‖入選者若干篇에 對하야 各篇에十圓式

◇童謠 入選者若干人에게 賞金各五圓式드림

注意 ●應募된作品은 入選落選을 勿論하고原稿를 一切返還치안슴니다 ●보내실때는 『朝鮮日報社學藝部新春懸賞文藝係』라고 쓰서야됩니다

朝鮮日報社學藝部 白


# 黑風 【190】

韓龍雲 作 金熊超 畵

미인계(美人計) 19

봉숙의말을 듯든 왕한과 창순은 마듸마듸 놀라고 구절구절에 감격하야서 때로는 녀일은 사람처럼 봉숙의 입만 처다보다가 때로는 감격한 눈물을 흘려서 옷깃을 적시는줄을 깨닷지 못하얏다 그들은 봉숙의말을 드른뒤에 봉숙의 나라를 위하는 간절한 정성에 대하야는 말할것도 업고 봉숙의 지혜와 책약에 대하야 절절이 탄복 하얏다 당초에 학명으로 하야금 생명보험에 들게 하야서 보험금을 찻겟다는 생각이 보통사람으로는 몽상도 할수가 업는일이오 또는 얼골가튼 형제 녀자가 대신 선을 뵈어서 시집간 이야기를 꾸며서 학명으로 하야금 그 이야기를 듯고서 얼골이 가튼 자긔 동생으로 하야금 대신 건강진단을 맛게한테 대하야는 실로 귀신을 울릴만한 계책이라고 하얏다 왕한은 특별히 봉숙의 그 계교가 창순이가 해적선에서 해적을 속이든 계교와 우열이 업다는것을 말하얏다 왕한의말을 듯든 창순은 갑자기 과거를 회상하는 듯시에 봉숙의 생리적으로 변동된 얼골을 바라보면서 봉숙의손을 잡고더운 눈물을 흘린다 봉숙이도 어느 결음에 수건으로 눈을 가리면서 느끼는 소리가 난다 왕한이는 봉숙과 창순을 위로하얏스나 자긔역시 눈물을 금치못하얏다 세사람이 말하는동안에 닭의소리가 새벽을 움지긴다

급한 형세로 문을 두다리면서 편지를 전하는 사람이 잇섯다 왕한은 그편지를 보더니 급작이 이러나서 외투를 입으면서

『이거 큰일낫군 지금 돈필만원을 어대가 변통하나』

하고 당황한빗츨 띈다

『아! 무슨일이 낫서요?』

하는말은 창순과 봉숙의 입에서 일제히 나왓다

왕한은 황홍이가 어대를갓다오다가 북경서 온 형사에게붓들려서 어느 산골에 잇는중인대 적어도 만원돈이 잇서야 빼어올수가 잇다는 동무들말하고 편지를 펴서 그들의압해 놋는다

그들은 편지를 보든드하더니

『여기 돈이 잇니다』

하는 봉숙은 자기가 가지고 온 가방을 열더니 보에다 싼 지전뭉치를 왕한에게 준다 왕한은 다른말을 할 여가도 업시 보를 끄르고 만원가량이 될만한 돈을 뚝 떼어가지고 총총히 나간다

『너는 이러케 어엽분 청춘을 가지고 벌서 과부가 되엿구나』

하는 창순은 열븐 도화색이 진 봉숙의 빰을 만지면서 말하얏다

『육체는 과부지만 정신은 처녀랍니다』

『그것이 쓸데잇는 말인가 남은 청춘을 누구를위하야 바칠고』

『남을 위해서』

『남이 누구냐?』

『혁명!』

그날은 그들에게는 밤이 업섯다 날이샌뒤에 왕한이가 도라와서 황홍을 무사히 빼어온것을 말하얏다

아침이 지난뒤에 세 사람은 가티 혁명당본부에 갓다 거기에는 황홍이 이하 중요 간부들이 모아잇섯다 왕한은 봉숙을 소개한뒤에 봉숙의 전후사정을 대신 말하얏다 그말을듯는 모든사람은 누구하나 놀아나지안는 사람이 업고 감격하지안는 사람이 업섯다

봉숙은 이러나서 황홍에게절하고 자기가 가지고 온 은행환표와 현금을합한 백만원돈을 드리면서 이것이 약소하고 또는 그출처가 순결하지 못하나마 비상시니만치 용서하고 바더서 혁명운동에 써달라는 뜻을 말하얏다

여러사람은 왕한이가 소개하는 봉숙의 행동에 대하야도 감격 하얏지마는 봉숙이가 돈을 주면서 하는말에 더욱감격하얏다

황홍은 당을 대표하야 르루히 봉숙에게 사례하고 압흐로도 더욱더욱 나라를 위하야진력할것을 부탁하얏다 황홍등은 봉숙의일을 기회삼어서 부하들을 격려하얏다 백만원의 자금을 어든 혁명당은 새로히 활기를띄어서 진영을 굿게하고 활동을 개시하얏다。봉숙이도 혁명을 위하야 전력하겟다는것을 여러사람의압헤서 다시 언명하얏다

# 肺尖가다루를 療養하야 前보다더健康體로

(長野) 神邊마스미

一年七月三十日 滿洲에서肺尖가다루로서主人(當時二十九歲)入院하야小血이서서、絶對安靜、一個月쯤되야서 無熱로退院-退院後食慾不進。

新聞雜誌上의『錠劑와가모도』의效能、及作用에 關心하든中 主人의親友가 놀너와서、茶談에確實히『錠劑와가모도』는조타 조흠이고달푸면 먹는다라고하엿다、九月부터三次의 食事마다卓上에노코、食後에湯水와함께服用、×週間쯤부터『참으로 현저하게食慾이나아갓다』라고 하엿다。이때로부터一食하든것이 二食하게되얏다、養生物도 그러케먹지안엇는데、野菜사라다西洋皿一杯와、기쓰等은 두어쪼각식 먹게되얏다 以來現在까지 服用하고잇다、恩澤으로現在에는 以前과가든健康體로回復되얏다。

醫師의勸으로서氣候조혼內地에歸國하야靜養하면서、自宅이 郵便局임으로서、終日忙碌 多忙하지만、쉬일時間조차업는수日이다。滿洲等에도 가장조혼藥인것을宣傳[illegible]。

# 家庭医學

# 이런 感氣와 胃腸病은 結核의第一步!

結核의 初期에는 感冒型、胃腸型、有熱型、神經衰弱型等 이런六個型이잇스며 特히 感氣와 胃腸病이라고 밋어던것이 結核의 初期엇섯기때문에 病勢까지도 惡化케한 事實은 그實例를 얼마든지 들수잇는것이다

遺傳에依하야 發生되것이라고미엇든結核은 로-베루·코호의 硏究以來 結核菌의傳播에依하야發病되다고하는것이判明되얏다。

그러치만사람은 生後十四五歲가되면 十人中九人까지는 結核菌의傳播를밧는것이지만 發病하는사람은 가장少數이다 그에서 또한새로운體質說이提唱되야

**結核에걸니기쉬운**

體質이서서 偶然히그런體質의사람에 結核菌이傳播케되면發病되는것이라고알여젓다。그런데이런때에 그體質이라고하는것은 반드시先天的의 特殊한것뿐만이아니라 內臟機能의그어듸든가 弱한部分이 生기게됨으로써이라고 볼수도잇는것이다。

卽生後 아모리튼튼한사람일지라도 不規則한生活을하야 無理를거듭하게되면 當然히內臟의機能에弱한部分이生겨서 結核體質이되여지기때문이다 例를들면暴飮暴食을계속하면 胃腸은負擔에 견될수업시 반드시障碍를 이르켜서衰弱하게된다。그러면榮養이 攝取케안되며 抵抗力이 減退되야身體의結核菌이活動을始作하게되다 또한當習的으로感氣에걸니는분은 이것을輕視하야 治療를안코 그냥두게되면 漸次로機能이衰弱하야 結核菌의 더욱덤벼들게되다。

그와가튼疾病에계속하야 榮養障害가生起게되면 抵抗力이減退되야 只今까지抑壓하엿든것이體內의結核이優勢케되야

**活動을始作하는**

狀態를 結核의發病이라고하는것이지만 그原發의疾病에依하야胃腸型、感冒型、心臟型、神經衰弱型、貧血型、有熱型等에 分類할수잇다。

그中에도特히만흔것은 前述한 胃腸障碍及感冒로부터오는것이特히이때까지의더우에全身의機能이 弱하여짐으로써 平生弱한곳은一層더衰弱하야 結核에移轉되는率도만허진다。

衰弱이되야 感氣가걸니면 언제든지 곳治癒되는것이라고 安心하고잇스면容易히몸이걸분하게되지안코 혹은기침이끈지안코-또는過食을하야 胃腸을傷한다。그런데食事가맛날時季임으로써 節食이難하고 下痢가繼續하야 살지게되는季節에여위지는것이다。

이런때에 感氣나胃腸病이라고 生覺하더라도 이미結核菌이發을뜰고 活動하는일이만흠으로써速히姑息的手段을바리고서徹底한

**安靜榮養療法**

을行치안흐면、病勢를 惡化식히는일이不少한것이다。

그러치만 榮養療法이라하더라도、이病은 반드시、胃腸障碍를 伴侶하게됨으로써、食物로서 榮養을 攝取하는것이、困難한때가 만흔것이다。

이런때에흔히 臨床醫家가勸하는것은、헤-엑라고하는 藥用酒의內服이다、元來헤-엑는、藥用과同時에食物임으로서、人體에必要한 榮養素의 殆半은、消化器를 疲勞케안하는 코로이드狀으로含有되야잇다。그우에 헤-엑의 强點은、酵素라고해서、衰弱되細胞機能을 復活식히며、病菌을 侵食하는白血球를 增進하며 胃腸의 消化吸收作用을 旺盛케하는 成分을、多分으로 具備하고잇다。

右의諸作用이、直接的으로、或은間接的으로 病原에對하야活動하게되다 結核患者가 苦悶하는 微熱을除去하며、食慾不振을 除去、迅速하게 結核菌을 本來의 殼에 싸덥혀버린다。

이抵抗力增進劑라고할수잇는 헤-엑를 日本人의體質에맛도록精製한것이 高名한 『錠劑와가모도』인것이다。

**食慾이잇는 消化不良**

무엇을먹든지美味、배에 차는일도업는데 下痢를 하든지、便秘를하야、或 皮膚不良이되며、體重이 대개마른

이것은慢性消化不良이라고해서 胃의機能은 健全、十分消化液素를 分泌하여도、腸內에分泌될酵素가 缺乏하야 粘膜이 過敏、흥은遲鈍케되야기때문이다。

『錠劑와가모도』는、胃腸消化酵素는勿論、膵性消化酵素도 充分히包含하야잇슴으로써、膵性消化不良에使用하면、粘膜의吸收作用을 旺盛케하며 蠕動運動을 正調케하는것이다。

# 鐵分만으로서 貧血은治癒안된다

══ 造血에는 鐵과銅과 삐타민이 必要타고米國의두學者가發表 ══

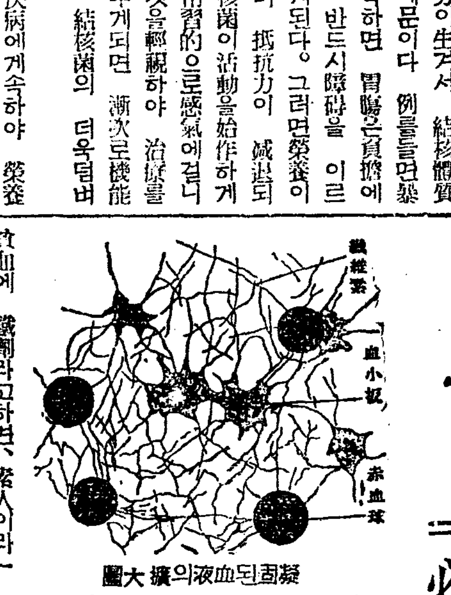


凝固된血液의擴大圖

血液이凝固하는것은、血液中에있는纖維素元이、白血球에서나오는 酵素의作用에依하야 纖維素로變化되는것이다。

貧血에 鐵劑라고하면、素人이라도常識과가티、生覺하는바이지만 事實은、貧血症에單純한鐵劑를給與하드라도、그러케豫期한대로效果는업는것이다。

그것은一에、鐵劑가消化障碍를이르키기쉬웁고、服用하엿더라를吸收되는率이 적은것에도依하는것이지만、消化障碍를 이르키지안토록 코로이드(水溶)性鐵을 給與하더라도、마찬가지로

**效果** 의 點에잇서서는、그러케만혼希望을엿볼수업는것이다。

그에關하야最近、米國코로라드大學의、헤르만·비쓰란、로파드·루이스兩博士는、鐵分은、코로이드狀이되엿드라도、삐타민E의도음이업시는、吸收되기難하며、또한한番吸收된鐵分도、少量의銅이 업고서는、血色素、헤모구로빈이 되드라고하는것을發見하엿다。헤모구로빈이라고하는것은、赤血球를 形造하는要素로서、體內의組織에 酸素를供給하는役割을갓고잇는것이지만、그것이不足되면、新陳代謝가衰하야、抵抗力이減退되며、所謂貧血症狀을呈하야、여러가지의餘病을 併發하게되는것이다。

그런데 貧血은 鐵分의 不足以外에도잇는일이잇다。그것은 第一로惡性貧血이라고해서、血液의 細胞그自體가 破壞됨으로서、或은 血液을 지여내는 造血機能이衰退되는때이올시다。

**惡性** 貧血의原因에는、여러가지가잇다。産褥出血이나、蛔치부스等에 寄生되는때도만타、獨立하야 이는때도만타、언제나鐵分이不足되야 어러나는것은 아님으로서、破壞된血球細胞를再建하든지、造血機能의 障碍를 除去하지안흐면아모리 鐵劑를 給與하엿더라도、恢復되는일은업는것이다。

惡性貧血의 治療에는、各國의 專門大家가、價値있는비이지만、最近獨逸에서 提唱되여-엑跟株은、貧血治療界에 큰光明을던지한것이라고한다

이것은가장簡單한方法이지만 헤-엑라고하는藥用酵母의、[illegible]의 酵素라고해서 破壞된血液細胞를 再建하야 造血機能을更生식히는 成分이엿는 우에다、다시 多種類의營養素를 包含하야서、全身의營養을 向上케하며 抵抗力을增進식히서間接的으로

**障碍** 除去에 效能이 잇는것이다。또헤-엑中의 營養素에는 코로이드狀의 鐵、銅이잇고 A보터 E에이르는삐타민이잇스며、鐵分不足에依한貧血에도、恒常著效를나타내는것이確認되고잇다。

今日에는 貧血에、헤-엑。쓰는것은 臨床醫家의常識이라고 할만큼되야잇다。我國에잇서서 『錠劑와가모도』가代表的인헤-엑劑로서、醫界에信用을獲得하고잇다。

이『錠劑와가모도』는 東京[illegible]園大門內藥、榮養と育兒の會로부터 二十五日分一圓六十錢、八十三日分五圓、一日數錢에不過함으로서發賣되고잇는바、近來에꾸준히使用하야效果에疑問되는經驗者로부터、[illegible]

# 全州의 當面問題 (六)

## 由緒깁흔 "全北紙" 墜落된 聲價의 挽回를 斯界從業員에게 一言함

全州支局 一記者

상품으로서는 너머도 뒤떠러진감이 업지아니한전북땅! 그래도 그가온대 제지(製紙)의 발달이란 못처진보되엿스며 얼마전까지도 중부와 북부조선에서는 전북백지가아니면 못쓰는줄까지 알게되엿섯다 그리하야 매년 륙십여만원의 생산액을가지고 잇다하니 압흐로 발전히망이보이는 전북상공계를 위하야 끔직히도 경하 아니할수업어섯다 그리하야 멧해전만해도 다 그러나 최근에와서는 엇지되세음이지 전북지의 품질은 극도로 납버저서 입반、유용가의 소비량이란 엄청나게도 줄어섯다 그리하야 멧해전만해도 상품의 비교가 되지도 안튼경북 조희가 오늘에 잇서서는 전조선적으로 판매의 독점을차지하다시피되고 따라 전북조희의 푸대접이란 여간아니라한다 이려한 비운에빠진 전북지를 다시 륭성하게살니겟다는 재전 제지 판매업자들은 무엇보다도 생산자에게 각별한주의는 물론 판매업자들의 통제를 도하여야 쓰겟다는 일념하에서 산업통제긔관으로 삼십만원 의 제지주식회사를 조직하야전북지의 성가를 종전과가티 회복하고저만반 준비를 거듭하든중 창립총회까지 보앗다가 무슨 사탈이 잇섯든지 흐지부지 하여 버렷다 내지방 특산품을 영원히살리겟다는 구든뜻에 회사를 조직하야 판매의 통제는물론 품질의향상을 목적으로한이상 밥긔인조의 여간한 감정이 잇섯다하여도 창립총회까지잇슨 회사가 엇지하야 류산(流産)되기까지에야 이르럿슬가?

이야말로 전북의가릴수 업는 치다 그러하나 우리수용가의입장에서보나 그지방 특산품보호장한다는 의미에서라도 전북조희의공동판매운동에는 힘잇지 아니하면 안될다 아모리하여도 이에 직접 제일선에서 활동하고 조종사가 될이는 현재조선지를 취급하는재전 생산자와판매자제군이다 제군은 모름직이 이점에유의하야 조선지의 참생명을 연장시기는데에 힘쓰라 전북도 산업과에서는 현재의상태로는 도내 유일한 특산품중 업대손실이라 하야 위선 래년부터 생산통제사제를 시행하야 보겟다하니 이에 따라 미구에 타지방인사의발이 빼칠는지도 의심이니 이러한위긔를 일치말고 오래동안 조선지판매와 생산에 로공(老工)인제군의손에서 지질향상시킬 긔관을설립하라 제군이 여역히 보고잇슨 저봉상생

강조한(…)조합 된이래 현재 론산에잇는 윤권중(尹權重)씨의 조선사업장려에 부단한 로력과 악강여시 사재를 떼처가며 차원은 그 공회원에게 가진 봉사를 다 당할 ! 초창시대에는 천여명 조합빈아니라 심지어 사직의 손을 빌니기까지 이르럿섯다하나 리사윤권중씨는 조금도 굴함이업시 매진하야 오늘날까지 이르도록 불철주야 하고 실무에종사하면서도 한푼의 보수도 밧지 안코 오륙년동안을 하로가티 지내온다한다 씨야 말로조선산업개발운동에 선구자인 동시에 전조선안에서 드물게 볼 특지가일것이다 끗흐로 바라노니 쇠퇴하여가는 전북의 조선지를 품질향상 시기는데에 봉상윤씨와도가튼 선각자가 하로밧비배출하야 조선백지의 다락된 성가를 회복시기기를 바란다

# 積雪과 討伐에 쫏긴 土兵團最後發惡

## 十四道溝一帶同胞村을 襲擊

## 四名을 拉去、金品强奪

【咸興】벌서 수척이나 적설이 되여 식량을 어들길이 전혀 끈친것과 만주국군과 관동군의 합력대토벌로 인하여 모다 오지대로 몰려들어가게된 각종토병단들은 최후의 사력을 다하여 각오지대의 이주동포 촌락을 무시습격하여 량식강탈을 감행하고잇스든중이라는데 이일 함남도 경찰부에 도달한 정보에 의하면 십사도구 고려방자(十四道溝高力房子)부근에 숨어잇든 토병 상산(常山)의 일대 팔명은 지난 삼십일밤 여덜시경 동지 요방자(要房子)동포촌을 습격하여 김병산(金炳山)등 삼명을 탑거하엿다 그리고 동토병단의일대 십여명은 다시 그날저녁열한시경 십사도구돌동더리(獨洞德里) 동포 리용범(李容範)가를 습격하여동가의 가족삼명을 무수란타하여 모다 중상을 입힌후 속(粟)오두 식염 의류등다수를 강탈하여갓다 팔도구 사십리평 (八道溝四十里坪)에잇든 상히국(常習局)의 일대는 지난 삼십일오후 아홉시경 동구 가재수리(佳財水里)에 나타나서 동지동포 리경규(李慶奎)등 십여호를 습격하여 식량의류등 다수를 강탈하엿고 십오도구오지(十五道溝)무송현게(撫松縣界) 부근에 잠거하고 잇든 토병 만군(萬軍)의 일대 오명은 일일밤열시경 동지 긔상접후리(上接厚里)에 나타나서 동지 동포가옥십오호를 습격하여 집에잇는 금품 식량품을 하나도 남기지안코 모조리 강탈한후에 다시 장모(張某)(二七)를 탑거까지하엿다는데 이상과가티 무시로 토병단들의습격을 바더서 식량을 물론의류까지 전부빼앗기고 령하이십여도의 혹한에떨고 굶주리고잇는 동포의 정경은 실로 목불견의 참담한 지경이라고한다

# 漁民의 死活問題 三湖築港이 急務

## 二日住民들이 期成會를 組織

## 要路에 陳情等 決議

【三湖】함남삼호(三湖)는 이천여호의 호수와 일만여명의 인구를 수용한 동해안에서 굴지하는 어항으로서 년백만원이상의 어업생산을 도하고 잇스나 부두(埠頭)가업고 방파제(防波堤)가 업서 선박계류의 불편이 생겨 이로인하야 해마다 어부수명의 희생자가 날뿐아니라점점 천퇴(淺灘)가생겨서 도저히 어선을 해변에 정박할수업게되여 기항하는 선척까지 주리들게되엿고 일만여 주민의 생사를좌우하는 어업생산에도 어항수축이 업는관계로 중대한영향이밋치는바 이형상대로 지속된다면 불원한장래에 주민전체는 류리할수밧게 업게될을안 일반어민은무엇보담도 축항이 시급한문제임을 칙급하야 지난이일 한흥상점(漢興商店)상층에서 로인종(盧寅鍾)씨 사회하에 삼호축항기성회를 조직하고 적긔역원을 선거하야 적극적으로 실현에 매진하리라한다

決議事項

一、吾人의 死活問題인 築港은 要急한案件으로 認하는同時에 積極的으로 住民의力量을 集中하야 要路當局에 陳情함으로써成功을期하기로함

役員

會長 李舜鳳 副會長 金有鳳

總務 盧寅鍾 書記 朴炯譜

會計 金顯徹 實行委員 金弘鍵

朴河銓 徐仁植 朴景恒 嚴亨基

幹事 高義城外四人 顧問 嚴秉漢外二四人

上京陳情委員 李舜鳳 盧寅鍾 金顯徹 朴炯譜

## 醫生講習會開催

【仁川】이삼년래의 대발전을보게되는 금춘도로 인구의증가를보게되는반면에 각종 의료긔관의부족을늣기여짐을따라 의생(醫生)이격증하는형편이다 이를본 인천서위생계에서는 강습회를 개최하야 의생의 의학에 대한 상식을 보급식히리라는바 시일은 다음과갓다

期間 十二月十四日—十六日까지三日間

場所 警察署會議室

時間 午前九時부터午後四時까지

結核病 刀村醫師(道立)

花柳病 朴大陽醫師(道立)

藥物學 井上醫師

解剖學 菊池醫師

一般規則 洪衛生主任

# 南浦에 感冒猖獗

## 各學校에 缺席生續出

【鎭南浦】금년겨울에도 고뿔이 지못하여 이즈음 진남포부내에는 류행성감긔(流行性感氣)가크게창궐하여 집집마다 감긔에걸리지안흔이가 업는모양이며 더구나 초등학교아동들이 만히 걸리여 심상소학교(尋常小學校)가튼데는 전교생도의 약삼할가량이 감긔에걸리엿슴으로 벌서방학까지 하엿다고하며 지난 이일현재로 부내각학교의 결석아동수는 다음과갓다고한다

小學校一四五人 女學校二一九人 商工學校一五人 楓井普校四五人 得信普校三人 三崇普校六〇人 加德普校五〇人

# 府電運命左右할 府會九日에 開幕

## 兩論의 歸趨가 注目處

【平壤】평양부의 당면문제로 또는 십팔만부민의 직접리해를 가지고 잇는 중대문제로 일반의 관심을 끌고잇는 전긔문제의 선후책을 토론할 제사십회 평양부회는 구일 개회키로 결정햇다

부회로서는 화력에 의한자가발전에 매진할것으로 만장일치가결햇스나 체신국당국에서 자가발전을 인가할 의사가업다는것이 사실이므로 현재에 잇서서도 역시 긔정방침대로 돌진할것인가? 차라리 방향을 전환하여 중간착취긔관인 서전(西電)에서의 료금감하를 운동할것인가? 의 두가지로 의견의차이가잇서 결국은 자가발전맹진파와 매전료금감하파로 대립론의가 될것이어서 각방면에서관심을 가지고잇고 더욱이 이문제는 부민자신이 해결할문제라하여 부회의원의 이번태도를긴시하고잇다한다

## 黃土窟崩壞로 人夫一名死亡

【開城】지난 십이월일일 오후한시경에 개풍군 영남면 백운동(開豊郡嶺南面白雲洞)에 거주하는 윤창보(尹昌甫)(?)는 동리 황토광에서 황토를 파다가 굴이 문어저서 참혹하게도 죽고 말엇다한다

## 江西에도火災

【江西】강서군반석면 가장리(班石面可庄里)에서는 지난 이십구일에어린아이들의 불작난으로 동리박찬봉(朴讚琫)씨소유인 벼집가리에 불이일어나 동리에서는 큰소동을 일우엇는데 이급보를접한 해관상반주재소(海班駐在所)에서는 소방조를 대동하고 달려가서 소화에 로력하엿스나벼 집오백여속은 전부소실되고 발화한지 륙시간만에 오후두시경에야 겨우진화하엿다 한다

## 滑川市場開設

### 陰五日과十日

【長湍】경긔도 장단군 진남면 위천리(津南面滑川里)에잇는 위천시장(滑川市場)은 수백년래유명한 시장으로 농산물과 림산물이 풍부히집산되야 장꿈은성하야온바 삼십리를격한 구화시장(九化市場)이 설치된후로는 점점쇠퇴하야 그간수년간은 유야무야중에 잇섯는데 금번당지면 장김(…)씨의 활동으로 시장부흥회를 조직하고 지난삼십일부터 시장을 개시하얏는데 농산부산물이 여전히 운성하야 장래불고대한다하며 시일은 음오일 십일로 결정하얏다고한다

# 安東第二釀造會社設置運動의 暗礁

## 市民大會는 警察이 禁止

## 贊成者打合會도 修羅場

## 今後의 進展을 注視

【安東】이만명의 시민을 포옹한 경북안동읍에서는 탁주양조를 종래경안양조주식회사(慶安釀造株式會社)에서 독점하야 매년륙천여석을 만드러 시민에게 공급하여 오든형편인바 금번일월부터 대구세무 감독국과 모종의 양해가 성립되엿다하야 안동읍회의원 권태성 권오종(權泰星權五鍾)상공회의원 대경리삼랑(大井利三郞) 림전중남(林田重男)등삼십오명이 주식회사 자본금삼만칠천오백원의 제이양조주식회사를 발긔해가지고 감독국과세무서에 맹렬히운동하엿스나 당국에서는 더증설할 필요가 업다는 리유로 지난달에와서 돌연 허가원을 퇴각하여바리고 말앗슴으로 이를분개한 발긔인들은 약천명의찬성인을 바다가지고 다시새로 진정하여 볼방침을 세우는동시에 안동시민대회를 열려고하엿스나 경찰당국에서 허락지안음으로 지난이십일오후부터 안동극장에서 찬성자타합회를열고 팔십여명이 모히어 경과보고와 의견교환을하엿는데 회의진행중 김남수(金南洙)씨가 일어나서 발긔인의불철저한 운동방침을 통격하고 금번설치하라는 회사가 공익사업을표방하는이상 어떠어떠한 사업을 하겟다고 언명하라고 강박한후 주(株)분배에 대하여는 조선인의 소비하는 탁주양조의 권리를 조선인에게 십분지륙 일본내지인에게 십분지사로 결정하는리유가 과연 어대잇느냐고 질문하고『사리사욕은 절대로생각지안는다』고하면서 한사람에게 백주까지 가진다는것은 더욱부당하다』는 맹렬한 질문을하자 장내는 일대수라장으로 변하게되여 발긔인측의 권오종씨와 의견충돌이되여 일시는살긔가 등등하야 갈등을밧으로 수습지못할지음에 김응한(金膺漢)씨로부터 양의머리를걸고 개고기를 파는 격인 공익사업이란 가면을 버서버리고 영리사업으로 긔설회사와 경쟁하는것이 올타는 중재와 림전(林田)의장의 변명으로 겨우진정시기고 금후의 운동방침은 발긔인에게 일임하여 달라고요청한후 폐회하엿다한다

# 羅津初有의 大火

## 아파트等四戶全燒

## 損害額이 一萬餘圓

【羅津】지난일일 새벽한시반경에 라진의 큰거리 은좌통(銀座通) 강영모(姜英模)씨의 경영인 아파트 온돌에서 발화되야 동아파트와 겻집 식당 두채와 상점들동을 전소식히고 반소가 륙일동으로 라진의 초유의대화재이엇는데 원인은 온돌과열수리하던중 발화되엿고 손해는현재 조사중이나 약 일만원에달하리라한다

## 木浦婦人稧錢 橫領犯人搜索

### 兩女史來井活動

【井邑】전남목포부내대성동(木浦府內大城洞)에 사는 부인계장윤(尹順又)(三)녀사와 림필옥(林弼玉)(三)녀사는 지난이십구일오후 일곱시에 목포를 출발하야 정주읍내(井州邑內)에와서 지난 삼십일오전 열시부터 정읍경찰서 사법계(司法係)교본형사(橋本刑事)와 극비밀리에 구수밀의한후 정주읍을 중심으로 각처를 혐안활동하고 잇다는바 이제 그네들의 활동탐정한사실을 조사한바 전긔윤녀사는 목포의 상당한 가정부인으로서 칠팔년전에 순가정부인을 망라하야 각기가산능력(家産能力)에 의한 출자로 부인계를 조직한후 자긔가 그계에계장이되고 림녀사는 동계의회계가되여 루년간 식리를 하여오든동 계자금이 팔백여원에 달하엿다 이런순진한 가정부인들의 단순한 심리를 엿보고잇든 동부내해안통(海岸通)에서 미곡상(米穀商)을 하고잇든 명만득의 박성녀(朴姓女)라는녀자가음계(陰計)를 품고 수차 전의 대차를 신용잇게한후 팔월경에는 동계전 팔백여원을 집어먹고 말엇슴으로 동계원들은 호박씨까서 한입에너코 맘켜이 되엿다 목포부내에 산재하여잇는 부인계가 사십이개소인데전긔 박성녀는 전긔와 가튼 수단으로 사십이개소의부인계돈을 도합삼만삼천원 가량을 집어먹엇다고한다 그리하야 지난칠월중순경에 사실이탄로되자 전긔 명만득과 박성녀는 어대인지 고비원주하여버려 소식이 업든동이 삼십일전에 정읍에 잠재하여잇다는 말을듯고 전긔 윤、림량녀사가 올라와서 그와가티 사면팔방으로 탐문중이라는데 이밥 률들은 형사도 혐안으로 범인을 수색중이라하며 범인체포에 따라 내면에 잡겨잇는 흑막이 터지리라고한다

# 六百餘共軍部隊 某種重大事畫策

## 安東縣에 潛入說까지 傳하여

## 安東縣警務當局警戒

【安東縣】림강현(臨江縣)에 근거를두고 반만항일을 도모하든 홍군양사령(楊司令)과 정사령(程司令)등의 합류단 사백명으로는 토벌대에게 쫏기여 근거지를버리고 남하(南下)의 형세에잇던중 이십구일 오후구시 삼십분관전현공서(寬甸縣公署)로부터 안동현경무국에 보내정보에 의하면 이십구일 아츰 전기반만군 사백명은 돌연 관전현 재상우모령청구자(牛毛嶺靑溝子)에회집단결중이며 또소청구(小鯖溝)에도 로북풍(老北風)부하의백명이 집결하여 모종의 음모를획책한다하여 관전현 경무국에서는 동일밤칠시반에 경찰대팔십명을 출동시키고 안동현 경무국에도 토벌대파견을 의뢰하엿다하며 모소의 정보에 의하면 양사령부하 륙백명이 안동현에 잠입중이라하야 경무국에서는 만일을 념려하여 엄중경계하고잇다 한다

## 和信支店開店日

【平壤】화신(和信)평양지점에서는 일일부터 개점햇는데 이날은 일요일이오 겸하여 개점하는날 긔명을사면 부자가된다고 하는 미신가도 석기어 삼만여명 군중이 쇄도하여 구시가에서 가장 복잡한 서문통 십자로에는 사람이 통행하기 어려운 장면을 연출하여 수십명의 부상자까지 내이여 장사를 할수업게 되엿고 대진렬장이 파괴되고전차정류장을 텹시이전하는등 소동이 생기어 정사복경관과 긔마경관까지 삼십여명이 출동하여 정거장개찰구와가티 인원을 정리하노라고 야단을 하엿다 그리하여 야간은 위험하므로 오후륙시에 문을다덧스나 겨우 여섯시간동안에 입점자는 삼만팔천여명이다한다

# 盛漁期지낫스나 鰮魚는依然豐獲

## 一日平均上陸高五千餘桶으로

## 城津港에 때 안인活氣

【城津】근년 동해안 농산 어촌경제계의 중요지위를 점하고잇는 온어(정어리)는 시기가다 지난이때에 전에업는 대풍확이로 일일평균 성진어항 륙양고가 오천여통식이나 되여 당업자는 대단 분망중에 잇다는데 탐문한바에 의하면 성진근해에 온어는 얼마든지 잇는데 어선이 부족하야 마음대로 잡지못하는것이 유감이라고한다

## 安州郡의 火災

### 家屋穀物全燒

【新安州】안주군 운흥면 울흥리(安州郡雲興面雲興里) 백학경(白學京)의집에서는 지난달이십삼일 오후삼시경 집주부이고 이웃잔채집에가든 짬에발화되여 맹렬한화세는 이웃채에까지 연소되엿다 더구나 일년간피땀을 흘려지은 곡물전부가 간곳이업시 되여 그가족의비참은 말못되다는바 원인은 조사중이며 손해는 약삼백원에달한다고한다

## 金塊密輸團 三名畢竟送局

【新義州】제반 신의주서에 체포되여 취조를 받든 평양부 창전리(平壤府倉田里)이번지 김찬영(金燦英)(三?) 동 장별리(將別里)일백륙십구번지 양복점 리승준(李昇駿)(三?) 운산군 위연면 상원동(雲山郡委延面上院洞)오백사십이번지 금지금상 리근식(李根植)(二?)등 세명은 작년 구월경부터 금괴(金塊)약 십여관을 밀수한 사실이 판명되여 지난이일 외국위체법위반죄로 신의주검사국에 송치되엿다 한다

# 仁川에 出廻되는 鹽乾魚逐月增加

## 十月中만 十萬圓突破

【仁川】매년증가되는 인천항의 염건어는 실로 경이적기록으로 증가하고잇다는데 십월중수산지장의 중계를 미루워본다면 십만칠천구백삼십삼원의 거액에달한다한다

## 士兵一名을 射殺

【新義州】지난삼십일 오전열한시반 벽동서 룡두(碧潼署龍頭)출장소근무최(崔)순사외한명이토병(土兵)정세를 내사코저 대안 관전현소황구(寬甸縣小荒溝)에월경하엿든바 괴상한 만주인한명이 전긔 경찰대를 보자 도주함으로 이를 추격하는중 부근 만주인 민가로부터 장총권총등을 가진 토병칠명이 나타나물 연발포함으로 이에 응전하여 교전이십분에 토병한명을 사살한후 권총탄환등을 몰수하여가지고 동오후두시경 무사이도라왓다한다

# 徐神父二日還國

## 數千餘名餞送으로 南浦驛頭는 大混雜

【鎭南浦】과거칠년간 진남포천주교신부로 재임중 교육사업과 자선사업이 만흔 공로가 잇는 서이량(徐伊良)씨는 금번직을사하고 본국으로 도라가게되엿다함은 긔보한바어니와 서신부는 예정과가치 지난 이일오후한시 십오분발차로 진남포역을 출발하엿는데 역전에는 수천명의 교도들을 비롯하여 해성학교생도일동과 관민 유지제씨의 전송으로 일시 대혼잡을 일우워 떠나가는이와 보내는이 사이에는 국경을 초월한 인정의 눈물을 피치금지못하엿다고 하며 일반이 념려하든 양로원은 후임자가 계속경영키로 되엿다고 한다

## "귀먹어리" "거지돈을 "벙어리" "가 강도질

### 넌센스强盜劇一幕

【新義州】『귀머거리』걸인의 돈을 강탈하여가지고 도주한 벙어리—녕변군봉산면(寧邊郡鳳山面)에거주하는 걸인 귀머거리 량진상(梁鎭祥)(七六)은 지난이십칠일 오후네시경 운산군동신면 이답동(雲山郡東新面泥踏洞)으로 부터 동면대조동(大棚洞)으로 가는도중 개계무명고개에서 강도 한명이나타나 곤봉으로 구타한후 한푼두푼 모은돈 칠원이나되는돈을 빼앗기엿소하는신고를 바든 녕변경찰서에서 엄중수사한결과 운산군동신면 이답동(東新面泥踏洞)고석화(高錫化)의 이남고운수(高雲洙)라는 벙어리의 소위로 판명되엿다한다。

## 窃盜犯人橫行

【安州】정남안주군하에는 세말을 압두고 삼사차나 절도가 빈출하야 인심이 매우불안중에잇던바 지난 이십칠일 범인이 안주서에 체포되야 방금엄중취조중이라는데 범죄내용은 신안주면 송죽리(新安州面松竹里)김용택(金用鐸)과수원과 안주읍룡흥리(安州邑龍興里)김기룡(金基龍)방을 비롯하야 안주읍내 률산리(安州邑內栗山里)태극면옥(太極麵屋)에 침입하얏다는데 다행이 피해액은 별로업는모양이라한다

# 中年부터 初老期에 오는 警戒할만한 몸의 變調

## 病根이 되는 더러운 피의 淨化로 危險이 解消된다

『인생은 마흔살부터』라고하야 우리들의 정신력이나 판단력은 중년부터초로기(初老期)에 들어서원만하게되는바、그반대로 체력과정력은 줄어들어서 마흔살지내서는 현저히 쇠약하여진다。이것은 젊엇슬때부터 술담배의독、회류병독、또는 변비중으로 차차 체내에 어잇는 대변의 독이저절로 피속에들어가서혈액순환이 납버지고 그결과는 동맥경화고혈압이되고 또동시에 뇌의장해나 성욕감퇴를일으키고잇다。

### 뇌일혈·중풍이되는원인

건강체에는 고무와가치탄력이잇는 혈관안을 깨끗한 피가철철흘너 단이나 동맥경화에 걸인측 혈관이 탄력을일어서 힘업시 되다。그우에 피가 탁하야 잘도라단이지안흘만큼 심장이피를보내는대 큰힘이들게 됨으로 심기항진(心悸亢進)이되야 현저히 혈압이놉하진다 혈관이란 렴통입어서 터지기쉬우며 드듸여무서운 뇌일혈이 돌발되야서 불행하지거나 또는중풍에걸여서반신불수 허가구터지기도한다。

두통、현기、귀울고、견비통、불민、변비、성욕감퇴는 그전도로 다시 손발저리고 반신불수、혀구든증이나 온즉 더욱더경계를 하지 안흐면 안다。

그러나 료양할때 원인을흘으고 함부로 복약하더라도 아무런효과도업고 도리혀 병을 더치게 함으로 아무리하여도 근본부터 고치지안흐면안된다。그에는 파리잡는약으로 유명한今津佛理博이완성한

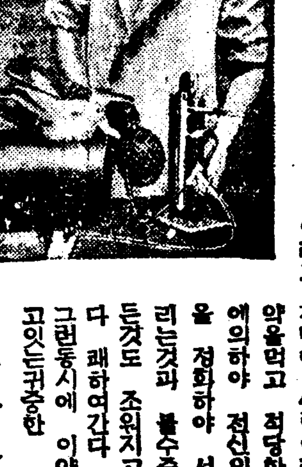

특기혈압내리는실험

체중一瓩에리끼신을하로〇、一五瓦주워서혈압이二〇%로내리고약중지후닷새만에도아직二〇%강하를유지함。사진은今津農學士

「이마즌 리끼신(リキシン)」

이병의치료와예방에 딱마즌 신치료제로서 전국각지의 동병자가본제의 복용에의하야 훌융한 치료성적을 올이고、대단갑버하고잇다

이약은 전신을 합부로도라단이는납분피지 뇌일혈、중풍의원인이 된더러운피를 정화하여서 병독을 오줌과 대변으로 배설하야서、동맥경화의 원인을 제하야로 자연혈압이내리고 전기의를 패한증상이 조위지고 뇌일혈、중풍의위험이 해소됨으로 이것만 잇스면 안심된다

또한번 중풍에걸여서 못고치는 이라고 정한한 사람이라도、이 약을먹고 적당한 양생에의하야 전신의 혈액을 정화하야 서손발저리는것과 불수중、혀구든것도 조위지고 날마다 쾌하여간다 그런동시에 이약이가지고잇는귀중한

### 호루몬

성분은 성욕감퇴를 회복하고 정력을 왕성이 하며、조루、로쇠를 예방하야서 늘청녕과가튼 원기를유지시킬수가잇다。

늘 뇌가납부고 기분이 감조치못하고 성욕이 감퇴된분、혈압이놉고 뇌일혈위험잇는분、중풍으로 약효가업서서 고생한분은 주저말고 빨리 리끼신을 먹고 빨이효복하라

大阪市大仁本町、今津化學研究所로朝鮮日報讀者라고서신하면 간절한섭생법과설명서를무료로보부처드린다。

리끼신은 약가(二百錠一圓五〇、五百錠三圓五〇、千錠六圓五〇) 전국약점배회점에잇슴


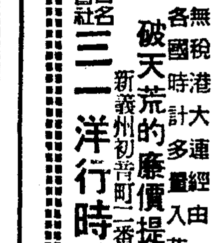

無稅港大連經由 各國時計多量入荷 破天荒的廉價提供 新義州初音町一番地 合名會社 三一洋行時計部

商報進呈

京城 金 金銀分析 地金賣買 合資會社 杉山商會

高價 京城明治町 合資會社 杉山商會 電話本局(2)〇〇七四番

ノーブルミシン

一家에 一臺! 家庭의 寶

初心者라도洋服이나韓服이나簡單히기울수잇는 只今大流行의獨逸式國產ノーブルミシン의 使用을勸한다。宣傳中左記廉價로提供함

大特價 一臺九圓五十錢

一臺의小包送料 內地 朝鮮 五十六錢 臺灣 樺太 八十六錢 先金이면 代引 一臺에 …

說明書進呈 本機는 길기에나 뜻가에나 便利一般家庭的完全한優秀品으로 特히初心者의 練習用으로는最適하다

只今곳求하시라 이好機를勿失하고

寸法 高八寸五分 前一尺一分五 奧六寸五分

名古屋市中區老松町 伊藤利商店

振替名古屋一〇三七七番 電話中三九九六番

「春風特別週間」 十一月三十日낮부터 晝夜三回興行(斷然公開) 正午十二時—三時—七時半始映 朝鮮映畫의 絕對的豪華版! 發聲映畫를 凌駕하는 超規模의 純粹藝術篇! 映畫時代社超特作、朝鮮日報連載 原作、脚色 安夕影 春風 處女篇 人生篇 十四卷 監督 朴基采 撮影 梁世雄 主演 李慶善 金寶圭 卜惠淑 文藝峰 金一海 朴拙松

와나社超特作全發聲(日本版) 데이、로스 그레마—만監督 色盲

스릴百%肉彈相搏! 空中冒險活劇! 큐비아社超特作全發聲 空中冒險活劇 구름과 날개 全八卷 라일、달브 主演

演劇 第三回大公演 十二月六日밤부터 三千餘圓의巨額으로 新作三重連鎖劇、春風前夜製作品 支那猛獸大活劇 其外巨篇 外名作의大壯觀! 乞期待

龍宮이야기 全一卷

엉터리音樂家 全一卷

仁寺洞 電話三二 朝鮮劇場

二十九日부터特別大興行 空前의東西二大巨篇同時封切의大壯擧 本シーズン의最後를裝飾할 中央館의大發華 新興キネマ高田プロ 松竹キネマ大合同超特作 大阪每日 東京日日新聞連載小說의映畫化 原作 久米正雄 脚色 陶山密 監督 曾根純三 高田稔 主演 オールサウンド 龍涎香 全十四卷 伏見信子 伏見直江 霧立のぼる 山路ふみ子 江川なほみ 岡田靜江 岩田祐吉 宮一晃 生方壯兒 外新興キネマオールスターキャスト

獨乙ウファ映畫社超特作 リリアン・ハーヴェイ ウイリイ・フリッチ アドルフ・ウオールブリュック 主演 ワルツ合戰 全十卷 陽氣와明朗에躍動된四分의三拍子! 音樂의都ウィーン을背景으로 甘美한メロディー

永樂町 中央館

# 朝鮮內不動産抵當 個人貸借金利趨勢

②……朝鮮殖産銀行調査課發表

朝鮮內不動産抵當個人間貸借金利(今年四月)

京畿、忠北、忠南、全北、全南、慶北、慶南、黃海、平南、平北、江原、咸南、咸北、平均 (各 日本內地人間、朝鮮人間、日朝人間別 最高·最低·普通) [illegible]

▲貸借期間及一口當貸借金額

個人間 不動産抵當貸借의契約期間은 一個年의것이 最多하야 總數의 七割六分六厘를 占하고 六個月 二個年三個年의것이 그다음이며 五年을超過한것은 거의업다 그러나 換書를包含한實際上의 期間은이보다 더길허서 三個年의것이 最多하며二個年、五個年、一個年의 順位로 五個年을 너머서 十個年에 일른것은 若干이엇다 一件當貸借金額은 二百圓內外의것이 가장多數를 占하야 三百圓內外 百圓內外等이 그다음으로 千圓以上은 稀少하다 即

(가)貸借契約期間

| | 回答件數 | 千分率 |
|---|---|---|
| 六個月以內(六個月包含) | 四一 | 七六 |
| 一個年以內(一個年包含) | 四一三 | 七六六 |
| 一個年乃至二個年 | [illegible] | [illegible] |
| 二個年 | [illegible] | [illegible] |
| 二個年乃至三個年 | [illegible] | [illegible] |
| 三個年 | [illegible] | [illegible] |
| 四個年 | [illegible] | [illegible] |
| 五個年 | [illegible] | [illegible] |
| 計 | 五三八 | 一〇〇〇 |

(나)貸借實際期間

| | 回答件數 | 千分率 |
|---|---|---|
| 六個月以內(六個月包含) | [illegible] | 六 |
| 一個年以內(一個年包含) | [illegible] | [illegible] |
| 一個年 | [illegible] | [illegible] |
| 一個年乃至二個年 | [illegible] | [illegible] |
| 二個年 | [illegible] | [illegible] |
| 二個年乃至三個年 | [illegible] | [illegible] |
| 三個年 | [illegible] | [illegible] |
| 四個年 | [illegible] | [illegible] |
| 五個年 | [illegible] | [illegible] |

(다)一件當貸借金額

| | 回答件數 | 千分率 |
|---|---|---|
| 五十圓內外 | [illegible] | [illegible] |
| 百圓內外 | [illegible] | [illegible] |
| 百圓乃至二百圓 | [illegible] | [illegible] |
| 二百圓內外 | [illegible] | [illegible] |
| 二百圓乃至三百圓 | [illegible] | [illegible] |
| 三百圓內外 | [illegible] | [illegible] |
| 三百圓乃至五百圓 | [illegible] | [illegible] |
| 五百圓內外 | [illegible] | [illegible] |
| 五百圓乃至千圓 | [illegible] | [illegible] |
| 千圓內外 | [illegible] | [illegible] |
| 千圓以上 | [illegible] | [illegible] |
| 計 | 五三八 | 一〇〇〇 |

▲擔保價格에對한貸付金比例

擔保不動産에對한 貸付金의 比例는 時價의 最低四割 乃至 最高九割의 範圍에잇서서 六割 乃至 八割을 普通으로하고 七割內外가最多하다

| | 回答件數 | 千分率 |
|---|---|---|
| 四割內外 | 二 | 四 |
| 五割內外 | [illegible] | [illegible] |
| 六割內外 | [illegible] | [illegible] |
| 七割內外 | [illegible] | [illegible] |
| 八割內外 | [illegible] | [illegible] |
| 九割內外 | [illegible] | [illegible] |
| 計 | 五三七 | 一〇〇〇 |

# 朝鮮對外國貿易 入超累計거의倍增

## 工業原料品輸入增이主因 輸入千九百萬圓增

總督府發表＝十一月中의 朝鮮對外貿易은 輸出 六百二十五萬九千圓、輸入 九百八十九萬三千圓 入超 三百十三萬三千圓으로 이것을 前年同月에 比하야보면輸出 百十三萬八千圓、輸入 二百十萬四千圓、入超 九十六萬六千圓의 各增加이며 또一月以降 累計를보면 輸出五千九百三十七萬七千圓、輸入九千十三萬三千圓、入超三千七十五萬六千圓으로서 이것을 昨年一月以降 十一月累計에 比하면輸出六百二十三萬三千圓增에 對하야輸入은 千九百一萬九千圓의 激增으로서從하야 入超가 一千二百九十九萬五千圓增으로서 거의倍增의膨大한 入超額을 示한것은原料輸入增에依한것이다。

十一月中朝鮮對外國貿易概算額 輸出入品價額

| 區別 | 十一月 本年(千圓) | 前年(千圓) | 增減(△)(千圓) | 一月以降累計 本年(千圓) | 前年(千圓) | 增減(△)(千圓) |
|---|---|---|---|---|---|---|
| 輸出 朝鮮産 | 三、二三一 | 五、一三一 | 一、一三六 | 三〇、六六七 | 五三、三三三 | 六、〇三三 |
| 輸出 日本內地産 | 二、七七九 | | | 二七、二四八 | | |
| 輸出 外國産 | 三七〇 | | | 一、五五三 | | |
| 計 | 六、二五九 | | | 五九、三七七 | | |
| 輸入 | 九、八九三 | 七、七八九 | 二、一〇四 | 九〇、一三三 | 七一、一一四 | 一九、〇一九 |
| 合計 | 一六、一五二 | 一二、九一〇 | 三、二四二 | 一四九、五一〇 | 一二四、四六八 | 二五、〇四二 |
| 入超 | 三、六三三 | 二、六六七 | 九六六 | 三〇、七五六 | 一七、七六一 | 一三、九九五 |

# 日銀의正貨準備 遂五億圓을突破

## 金買上順調、累計一億六千萬圓

## 通貨去益膨脹之勢

【東京電話商通】日銀의 正貨準備는 著增하야 二日에 드듸어 五億四萬圓에 達하얏다 이는金買上의 順調에 基因한것으로買上累計는 約一億六千八百萬圓에 達하고 그것만으로도 通貨의膨脹을보리라한다

## 野口빌딩工事着手

野口遵氏가 京城黃金町一丁目에 建設計畫中인大빌딩은年內에 基礎工事에 着手키로되엇는데 設計는 東洋一을 자랑하는 호텔과 食堂등을兼한것으로 地下一階地上六階의 大規模의것으로 建坪六百坪 延坪五千四百坪에 達하는 彪大한것이라한다

▲地階는 汽罐室、電氣室、倉庫浴場其他

▲一階는 [illegible]事務室、食堂

▲二階부터 三階까지는 全部貸室

▲五階부터 七階까지 호텔

▲八階는 婚禮式場、會議室、食堂

## 減反改革으로 米棉減收豫想

【東京電話商通】二日發表된 米國政府의 米棉減反改革에 依하면 明年度의米棉收穫豫想은 一千百萬俵乃至一千二百萬俵로되리라한다

## 中、蒙市場을 四大部分 具體策을考究

【大阪電話聯合】東亞輸出組合聯合會에서는 二日 大阪商工會議所에서 理事會와 總會를 開하고 役員改選을 行한後 最近의 日滿中三國經濟提携 强化問題를協議하얏는데 今般은 市場을滿蒙、北中國、中部中國、南中國의四大部로 分하야 各部個別的으로具體策을 考究하기로되엇다。

## 新米穀生産費 農林局集計中

既報한바와가티 舊米穀年度 米穀生産費에 對한 調查委員會는 日本內地側과 外地側과의 意見不一致로 오래동안 休會되고잇야 現在集計中이라는데 今月末頃에는 終了되리라고하며 新米穀生産費는 物價高로 因하야多少노파지리라한다

# 世界의『金』動態

國際聯盟通信員事務所發表에依하면 世界의 貨幣用金準備의 總額(蘇聯을除함)은 一九三五年二月末로부터 五月末에亘하야 約四億弗米金弗로 減少하얏는데 爾來再次增大하야 九月末까지에는 略三億弗의 增加를 示하야 一九三四年末에比하야 約四千萬弗의 增大이엇다。一九三四年末로부터 一九三五年九月末까지에 金準備가 增減된 主要國은 如左하다

(單位百萬舊米金弗)

◇減少＝佛三九九 和蘭一二九 瑞西一〇三 伊太利八二 白耳義一三

合計 七二六

◇增加＝米國六六八 加奈陀五五 南阿聯邦一八 日本一四 諾威一四

合計 七六九

◇

그리고 一九三五年八月의世界貿易金價額은 前年同期에比하야 一‧六%의 增大를示하얏스나 一月以降八月까지의 八個月間의 同金價額은 前年同期와 거의 同額이다 이것을 一九三五年의 第一四半期에잇서 前年同期에比하야 減退하엿스나 四月一八月의 期間에잇서 多少改善되엇데 因한것이다

◇

都賣物價指數는 一九三五年中大多數의 諸國에서 極히 安定되엇고 其他諸國은幾分上昇傾向을 示하얏다。即 獨逸、墺太利、勃牙利、匈牙利、波蘭、체코‧스라바키아、智利、日本과스라―링‧블럭諸國에잇서는 物價가 安定되엇스나 英國에잇서는 三月부터 九月까지 사이에 約三%騰貴하얏다。또 昨年十二月以降物價는 米國과 뉴질란드에서 約五% 유고스라비아에서 八% 伊太利에서 一八%가 上昇하얏다 金블럭諸國에잇서서는 오래동안 都賣物價가 下落하얏섯스나 一九三五年三月벨가貨의二八%切下에依하야 白耳義、瑞西、波蘭에서 有傾向이 停止되고 繼續하야佛國에서는 三月以降白耳義(九月)二〇、七%瑞西(八月)六、八%波蘭(八月)二、八%佛蘭西(九月)三、四%의 各昻騰인他方 和蘭은 下降傾向을繼續하야 八月의物價는 一九三四年十二月에 比하야約六%低落하얏다 또『알젠틴』及中國에서도 低落되어 前者는一九三四年十二月로부터 三五年七月까지에 三、三%後者는一九三五年一月부터 九月까지에 八、八%의 各下落이엇다。

# 金블럭에서 禁輸國으로

# 咸北은鰯油肥統制 三菱獨占開放要望

北朝鮮의 鰯油統制는 來年三月의 販賣契約의 更改期를 迎하는데 統制機構에 改革을加하자는 機運이 잇슴은 旣報와 갓거니와 主産地인 咸北에는 林兼이二工場、日本食糧工業、淸津魚糧、北鮮魚糧、公海興産、北鮮製油가 各一工場을가지고、咸北産額中大半을 此等工場이 占하고잇는바 此等工場側은 三菱의 獨占開放을 一齊히要望하고잇슴으로 咸北만은 三菱의一手取扱이或은改變되리라고보인다한다。

# 東拓이直營코저 江西干拓을買收

## 二千二百町步의大干拓

平南의江西干拓(蒙利區域二千二百町步)은 鐵道工業株式會社가干拓事業의 權利를가지고 東拓이 約一百萬圓을 投資하야 實際의 干拓事業을 東拓이 委託經營을 受하얏는데 開畓工事는 大略本年으로서 完成되고 本年의移植面積은 一千百町步豫定이든바 鹽害와 鹽分湧出로 八百町步밧게 移植이 可能이엇스나 成績이比較的 良好하다한다 그런데干拓事業權利者인 鐵道工業은 二、三年來主要業務인 土木請負業에 對하야 消極的方針을 採用하고 京城의 出張所도 日本內地로가기로 되엿슴으로 東拓은 此際同干拓의 權利義務一切를 買收하야 干拓事業을 經營할 意向을 가지기에 至하야 不遠間 同干拓은 名實共히 東拓의 直營에 歸케되리라한다

## 朝鮮船籍船舶數

朝鮮에 船籍을둔 船舶總數는最近調査에 依하면 一千二百四十艘으로 그總噸數는 八萬九千五百三十二噸이다 이것을 前年同期現在數에 比較하면 艘數로十八艘總噸數로 九百二十七噸이모다增加되엿다

## 滿鐵傍系會社의 持株解放正式認可

【東京電話聯通】滿鐵에서는滿鐵傍系會社七十二社中 三十社의持株解放에對하야 總括하야 認可申請中이든바 二日南滿洲瓦斯會社만 分離하고 그持株解放과未拂込徵收(一株에三圓五十錢)을正式認可하얏다 滿鐵에서는 同株二十萬株中 十萬株를 公開할터인데 右中三萬株는 保險團에 二萬株는 南滿瓦斯社員이 引受키로決定 殘五萬株를 公募할터인데 公募價格은 均一價로 平株六十圓前後로 近間決定、發表하리라한다

## 小包郵便物移出狀況

全朝鮮郵便局所에서 取扱한 最近一個月間의 日本內地向 小包郵便物 移出申告數는 五千八百八十件인데 그중 審查結果 無稅品으로 決定된것이 四千三百四十二件 免稅品이 七百八十九件、有稅品이 七百四十九件으로 그稅額은 七百二十三圓十錢이다 그內譯은 織物이 五百三十九件에 그稅額이 五百四十三圓十六錢이며 織物製品이 二百九件에 그稅額이 百七十九圓十九錢 其他一件 稅額이 七十五錢이다

## 經濟界消息

○工業協會理事會＝朝鮮工業協會에서는 三日 午後三時 理事會를 開하고 左記 議案을 附議하리라한다

一、工業資源決算報告

一、全朝鮮工業者大會에 關한報告

一、新規入會者承認에 關한件

一、發行物編纂에 關한件

○産業課長會議＝各道産業課長及商工獎勵 主任官會議는 旣報와가티 朝鮮內 經濟界當面의 重要問題를 가지고 四日午前十時부터 總督府 第二會議室에서 開催하고 穗積殖産局長 統裁下에 三日間에 亘하야 協議하리라한다

○製絲協會定時總會＝朝鮮製絲協會는 十二日 水原農事試驗所蠶絲部에서 定時總會를 開하고 昭和十年度 決算報告、昭和十一年度 豫算을 附議할터인데 終了後 各道技術員會議에 列席하리라한다

## 今日財界 (三日)

◆米 (單位錢) 仁川期米、大阪期米、正租(仁川)、一斤價 [illegible]

◆市中金銀價 金 一匁賣 十一圓十錢 一匁買 十一圓六十錢 銀 [illegible]

◆株 朝新、東新、日産 [illegible]

◆商品 大阪綿糸、大阪化、大阪人絹、大阪砂糖、고무現物 [illegible]

# 商況(三日)

## 株式 賣込警戒 反戾

**前場拓新低** 昨後場崩落의인뒤를이어 今前場은 拓新에 債權回收不能說이잇서 十二圓五十錢으로賣叩되엇다가 三圓七十錢으로大引되엇는 日産、東新、大新이엇다 伸惱裡에反戾步調를示하야 東新百七十一圓十錢 日産七十四圓九十錢에까지 反戾되엇다가 結局昨後引에比하야 朝取五十錢低인七十四圓六十錢 朝新十錢高인三十一圓十錢 大新四十錢高인百一圓丁、東新八十錢高인百七十圓七十錢、日産一圓六十錢高인 七十四圓六十錢에各大引

**後場强調** 後場은 東新百七十一圓十錢 日産七十四圓七十錢 朝新三十一圓丁에 强保合後大阪當 諸株强調裡大引

## 拓新賣叩崩落

拓新은今前場에『東拓에서南洋林業에貸付한 五百七十萬圓債權이回收不能케되엇다』하야內海店으로부터 賣叩하고 그뒤를 이어 大原店으로부터 百枚를 賣하야 十二圓五十錢에까지 暴落하야昨後引보다 三圓五十錢低이고 나서 回收不能說眞僞未判으로 十三圓七十錢에 反高大引되바 東拓은 配當復活豫想으로 其間相當히買煽된 關係도잇서 賣叩의的이되는모양이다

## 京城支社當局談

南洋林業에 對한 債權이잇는것은 事實이나 回收不能이라는말은 엄청난다 目下 債權整理는 [illegible]理事가 南洋現地에가서 調査整理中임으로 不遠間 整理가 完了될것이오 南洋林業 更生에 就하야서는 이것을 基礎로 新南洋林業을 創設하게될것이다。

## 關門割買場?

## 東新絕好押目

東新大取組念慮가 잇는데다가昨後場은 高橋藏相病臥說을 傳하고 議會解散念慮等을 가지고軟派賣叩에 依하야 大阪東新百七十圓인 百六十九圓三十錢을봇고 이러진 뒤를이어 今前場은 東京當地도 百六十九圓五十錢으로내려 短期六十九圓八十錢의 低價가잇서 暴落高價에서 八圓二十錢押이고나서 다시 三地共히 百七十一圓臺에 返하엿는데 目前에形勢는 大逆轉식힐 材料가나오지안는限 百七十圓割은 買場所로봄이若何?

## 日産無賣餘地 人氣逆行買?

二億圓增資로 新株落을 六十六圓二十錢까지 東京短期市場에서 商取引하얏던것이 一番底하 이번의賣叩는 二番底라하겟나。昨後場東新의暴落에도 超然强입엇다 떠러저 떠러진것이업슴을證하는것이며 今前場東新下支小反에 日産의上足이强함은 널녀이 팔수업슴을 意味함이아닐가?아모리 日産을悲觀드래도 五十圓拂込、一割配當의株를 무더대고 팔수잇느냐? 日産은 人氣의逆으로 買一途로보는것이可할뜻

## 市場六感

**株** 昨後場 東新百七十圓割을 보고창황하얏스나 기대리던 押目이 아니냐?棒上만되엇섯스니 十圓押쯤이야 잘아리 當然◆日産은 떠러저 賣餘地가업슴인지 超然强이고『코스』를上으로 轉換◆拓新은 南洋林業에 貸付한 五百餘萬圓債權回收不能說로 當地今前場에 三圓五十錢暴落인 十三圓五十錢으로 賣叩로 反動配當復活豫想으로 買場한 反動이냐?◆東新은 大取組念慮도 잇고 下押不足의 嫌도 잇스나 日産은七十圓割이 업겟지잇다드래도 絕好의買場으로 打診이若何?

**米** 新甫가 發會한後因而不伸 不押으로 保勢를 支續할뿐이다 今後大勢가 如何히 展開되지는 尙疑問이나 元來保勢는 分岐의前提엇다◆米出盛期에入한 今日에잇서 低落을許하지안코 强保勢를 繼續함을 보면 今後反撥의 前提가아닐지도亦未知◆本年新米時代에入한後 産地의賣物이 減退되엿다고 其實은 例年同期보다十萬石이나增加◆그原因은 産地精米所가 多數設置되어 集散地를 經由하지안코 直接日本內地로 移出하는 關係인뜻◆仁川正米市場으로보더라도 이러타할만한産地의賣物이 無하엿슴에도 日本內地移出은 例年보다 二萬石이나 增加◆此는産地의賣物이 一地에輻輳하지안코 平均的으로賣出하는 關係인듯하다고云云◆産地農家가平均的賣出의方針으로나간다하면 結局低落할餘地가업시 保合終始하다가 結局上放하기가 十常八九

## 期米 堅强이나 伸惱

**前場伸惱** 昨後場敗地三十圓九十錢止와共히二十八圓七十錢에場을止한 當市場은今朝에入하야 阪地初付三十圓八十九錢인一丁反落을擲하고 二十圓七十九錢인 昨止同樣으로 場을始한後阪地稍漸高調로 結局三十一圓丁에止場함을件하야 三節七十四錢으로 結局八十錢에 場을止하엿다

**後場堅調** 後場은二十八圓八十錢에 同價始場後八十四錢同價로 閑散裡强步이다가 八十二錢에止場하다

## 一二限의波瀾性 反撥?反落?

新甫二限은 二十餘丁上鞘로 發會한後 五、六丁反撥에 止할뿐으로 結局保勢를 繼續할뿐이다 果然 二限一代의 波瀾이 何如할것인가를 注視하면 本年內에政府米의 買上이 實現될지 안될지 此가 問題視되는바인데 買上은 政府의 政策上實現하지 안코는 一個年內作인 本年産米의 今後調節을 하지못하게되는마큼 年內에 實行하지안터라도 越年後에는 반드시 斷行할것임으로 結局農家의 期待하는 强材는 떠나지안코 潛在하게될으로 問題의 買上을 至了하기까지는 持米側의 賣惜으로 容易히 低落을 許하지안을것이다 그럼으로 암호로의 大勢는 低落市勢가잇다할지라도 深入할 餘地가업시 結局은 上放할것임으로 찰아리買一貫의 方針을 揃하야 高米價가 到來하기까지 持久戰을 하기만不安하다고 某硬派는 主張한다 今後果如何?

## 朝鮮米의移出 例外로增加!

本年 新穀期에 入한以來 産地農家의 絕對賣惜으로 朝鮮米의 日本內地移出이 例年同期보다 減退되엿다고하나 其實은 全朝鮮을 通하야 去十一月中의 移出이 昨年同期보다 十萬石의 意外增加인 奇現象을 呈한다 그原因을 探知한바에 依하면 本年은 産地의 農倉의 完備되는 一方으로 奧地의 精米所가 處處에 設置되어 集散市場을 經由하지안코 日本內地로 直接移出하는傾向이 업지아니하며 集散地인 當地市場으로본다 할지라도 産地의 賣物이 例年보다 減退된듯하나 그러나 其實은 産地로부터의 賣出이 平均的으로 例年과 如히 一時的賣物이 稀薄한것이 아니므로 減退인듯하고도 前月中의 日本內地의 移出은 例年보다 二萬石이나 增加인즉 米界의 事情이 瓦落을 許하지안코 時日을 費하다가 結局은 在米의 稀薄云云으로 破天荒的大勢를 演出하지안을가한다

趙俊鎬米豆取引店 仁川海岸町三ノ一 電話長九一六 六九三 一一六五

## 東京短期高低 今日까지(單位十錢)

| | | 高價 | 低價 |
|---|---|---|---|
| ▲新東 | 今年中 | 一七八〇 | 一三一七 |
| | 昨年中 | 一八三〇 | 一一九九 |
| ▲大新 | 今年中 | 一〇五四 | 七八〇 |
| | 昨年中 | 一三五五 | 八二五 |
| ▲新鐘 | 今年中 | 一五四九 | 一一〇〇 |
| | 昨年中 | 一三八二 | 一一五〇 |
| ▲日産 | 今年中 | 一〇六四 | 六五九 |
| | 昨年中 | 一四五四 | 九六〇 |

## 實物株前場取引 (取引高五〇〇枚)

▲日本電力 ▲大阪商船 ▲日産新 ▲日滿아루미 ▲諸劵新 ▲東滿電 ▲東拓 ▲日本郵船 ▲川崎造船 [illegible]

## 東京國債市場

【東京電話聯通】價位好感으로大體市況이 小强을 呈하얏스나外貨는 人氣不添하야 小弱形勢이엇다。

甲五分利 一〇四、四五

佛貨四分利 一八六、七五

## 十一月中旬鹽販賣高

專賣局十一月中旬鹽販賣高는 合計千三百八十四萬七千百十斤으로그內容은 新義州三十七萬六千八百斤、鎭南浦百卄一萬五千斤、木浦二萬一千斤、釜山三百七十萬六千四百四十斤 元山百四十九萬四千斤 淸津六十萬三千四百七十斤

## 各地正米

**京城閑散** 모다 低價買聞의모양으로 市勢不振 傍觀이나 賣物薄으로 昨日比丸仁三等二十八圓三十五錢 四等二十八圓〇五錢

**仁川不動** 原料正租의 割高로 賣惜人氣濃厚하나 實需不振으로 氣重한形勢를示하야 大口取引이업섯다 丸仁三等二十八圓三十五錢 四等二十八圓〇五錢一等白米三十一圓七十錢

**釜山同調** 定期保合이오 日本內地不合으로 取引이 不進하고 當用側에 適品을 買漁되는 程度로 保合인 角ㄱ三等卄八圓八十錢 四等卄八圓五十錢 一等白米十一圓三十八錢

**大邱閑況** 當用側에 買氣潜在이나마 賣方强硬으로 取引이 안되고 角ㄱ三等卄八圓四十錢 四等卄八圓十錢 一等白米十一圓三十錢

**群山保合** 日本內地 當用向으로 賣行되나 指值低로 取引이 不捗이오 市況靜穩裡에 保合인 菱ク三等二十八圓六十錢四等二十八圓四十錢一等白米十二圓六十錢

**木浦不變** 日本內地의 買付低와 賣腰强硬으로 新規取引이 안되고 僅히補充取引이 散見될뿐으로 市況은 極히 閑散인 丸木三等二十八圓六十錢四等二十八圓四十錢一等白米十二圓八十錢

## 朝取期米取組內容

◆賣方 ◆買方 [illegible]

金·銀·白金 賣買 大陸商會 京城府茶屋町壹壹〇番地(小廣橋側) 電話本局二三三一六番 振替京城壹五壹五四番 地方註文歡迎

買賣分析 金白銀金 金城商會 京城鍾路一丁目二十二番地 電話光化門二三三九·七番 地方注文 代金引換販賣歡迎(送料先金)

## 金融(三日)

◆海外經濟 ◆新鮮銀行券 ◆日本銀行券 ◆京城手形交換高 ◆東京金利 ◆大阪金利 ◆對外爲替 ◆金買入價 [illegible]

## 米穀(三日)

◆京城正米 ◆仁川正米 ◆大阪正米標準價 ◆京城雜穀 ◆仁川大豆 [illegible]

## 商品(三日)

◆京城綿糸布市勢 ◆京城絹布 ◆日本麥粉市勢 ◆大阪砂糖 ◆大阪棉花 ◆大阪綿糸 ◆橫濱生糸 ◆各地人絹 ◆海外砂糖 ◆大連特產市勢 ◆滿洲商況 ◆鰯油冲價 ◆鰯搾粕冲價 ◆치카고期麥 [illegible]

◆各地正租市勢(單位錢): 京城 多摩錦、仁川 銀坊主、群山 銀坊主、木浦 雄町、大邱 穀良都、鎭南浦 陸羽、新義州 陸羽、元山 陸羽·龜尾、咸興 陸羽、馬山 穀良都、平壤 陸羽、釜山 穀良都 (一等·二等·三等·等外) [illegible]

## 株式(三日)

◆東京短期 ◆東京短期取組 ◆大阪短期 ◆大阪短期取組 ◆東京現株 ◆朝取短期 ◆朝取短期賣買高 ◆勇定代引日步 [illegible]

## 期米(三日)

◆朝取期米 ◆朝取期米賣買高 ◆朝鮮內各地期米 ◆大阪期米 ◆大阪期米取組 ◆大阪市中在米高 ◆東京期米 ◆日本各地期米 [illegible]